

Le petit ROBINSON



N° 409 ÉTÉ 2026

Télécharger
l'application
MonPlessis



Suivez-nous   
www.plessis-robinson.com

JOURNAL MENSUEL D'ACTUALITÉ

13 JUILLET



Un été en bleu-blanc-rouge

Avec le succès des Guinguettes, le temps de l'été s'est ouvert au Plessis-Robinson. Pour le 13 juillet, le programme à partir de 19h au Jardin de Robinson : bal populaire, concert Staries Show et feu d'artifice tiré à 23h30. Une apothéose en bleu-blanc-rouge ! [Lire p.3](#)



PAGE 2

PHILIPPE PEMEZEC
Bel été à toutes et à tous !



PAGE 5

PLESSIS-PLAGE
Le rendez-vous des familles



PAGE 5

UN SOURIRE POUR L'ÉTÉ
Vaincre la solitude



PAGE 6

MARIE-LANNELONGUE
Un hôpital tout neuf

LE MOT DU MAIRE

Bel été à toutes et à tous !



L'été commence au Plessis-Robinson, comme dans toute la France, par un épisode de canicule extrême auquel il faut bien évidemment s'adapter. Votre Ville met tout en œuvre pour rafraîchir l'atmosphère, que ce soit dans les crèches, les écoles primaires, les équipements culturels et sportifs, tous les bâtiments publics dont nous avons la responsabilité. Et nous prenons les décisions qui s'imposent pour le bien-être du public, changements d'horaires ou

de lieux, annulations si nécessaire, c'est cela aussi prendre ses responsabilités. Au-delà de cet épisode surchauffé, qui pourrait se répéter au cours de l'été, nous travaillons depuis longtemps à faire du Plessis-Robinson un îlot de fraîcheur.

Rétablissons justement trois vérités.

1. Il y a plus d'arbres dans notre ville qu'il y en avait il y a trente ans. Dans la Cité-jardins, le jardin de Robinson ; dans le Cœur de Ville, les jardins de l'Hôtel de Ville, le jardin de l'Orangerie et de Sertillanges ; sur de nombreuses voies communales et départementales ont été plantés des arbres d'alignement. Et une politique invariable : deux arbres plantés pour un arbre coupé (parce qu'il est malade, qu'il bloque une construction ou que ses racines détruisent chaussées et trottoirs). Fraîcheur urbaine, biodiversité préservée, bien-être collectif, ombre naturelle, tout le monde connaît les vertus de l'arbre pour la vie en ville. Et ce n'est pas terminé car nous travaillons à multiplier les points de fraîcheur, avec des squares arborés, notamment dans le nouveau quartier Noveos.

2. Il y a plus d'eau dans notre ville qu'il y en avait il y a trente ans. La rivière de la Cité-jardins bien évidemment, alimentée par la collecte des eaux de pluie ; le bassin du Ponant et celui de Plessis Capitales dans le quartier Noveos ; les canaux du quartier des Architectes ; l'étang du jardin de l'Hôtel de Ville. Sans oublier les fontaines qui rafraîchissent l'air et les passants. Quand l'eau s'évapore, elle humidifie l'atmosphère, ce qui abaisse la température locale. Pendant la journée, un étang ou une rivière reste souvent plus frais que les surfaces minérales voisines, ce qui limite l'îlot de chaleur urbaine.

3. Il y a moins de béton dans notre ville qu'il y en avait il y a trente ans. L'architecture traditionnelle, qui emploie des matériaux régionaux comme la pierre ou l'ardoise, respecte l'environnement naturel en privilégiant des produits locaux, durables et adaptés au climat, tout en limitant l'impact écologique de la construction et en s'intégrant harmonieusement dans le paysage. Les parkings extérieurs bitumés, passés en sous-terrain, laissent plus de place à la verdure et à l'eau.

Des arbres, de l'eau, des bâtiments harmonieux, voilà ce qui embellit le paysage urbain, sans oublier l'abondance des fleurs qui apporte sa touche de couleurs et de gaieté, faisant du Plessis-Robinson une commune pas comme les autres. Des arbres, de l'eau, dans tous les quartiers de la ville, voilà qui rafraîchit le décor urbain, offrant aux Robinsonnais un cadre de vie comme nulle part ailleurs.

C'est ce cadre de vie que nous chérissons et entretenons afin que chacun, du plus jeune au plus âgé, s'y sente bien, tous les jours de l'année. J'espère que tous ceux qui n'ont pas la possibilité de prendre des vacances pourront en profiter et je souhaite à toutes et à tous un bel été.

Philippe Pemezec
Maire du Plessis-Robinson

TRANSPORTS MUNICIPAUX

Un nouveau car pour la Ville

La Mairie du Plessis-Robinson vient de se doter d'un nouveau car, en remplacement d'un véhicule déjà largement amorti. C'est un investissement conséquent, de plus de 200 000 €, largement justifié par les multiples utilisations du véhicule de 55 places : transports des élèves des écoles primaires (notamment vers les piscines), déplacement des retraités vers différents sites d'excursion, de gares ou d'aéroports pour des voyages. Il répond aussi aux demandes exceptionnelles d'un certain nombre d'associations, des clubs sportifs pour se rendre à des matches à l'extérieur ou des compétitions épisodiquement, ou des écoles pour des sorties. Celles-ci se dérouleront désormais dans un plus grand confort et toujours en toute sécurité.



Un autocar tout neuf pour de nombreux usages.

RER B

Fermetures d'été

Dans le cadre de la modernisation de la ligne, des fermetures sont prévues sur la ligne B du RER en juillet et en août. Le trafic sera interrompu sur la ligne, entre Gare du Nord et Bourg-la-Reine, du 25 juillet au 6 août inclus, toute la journée.

À noter que le RER B est également fermé vendredi 24 juillet à partir de 22h45 entre Aéroport CDG2 - Mitry-Claye et La Croix de Berny - Robinson.

Au mois d'août, le trafic sera interrompu sur la ligne, entre Gare du Nord et La Croix de Berny - Robinson, du 7 au 16 août, toute la journée.

Pour suivre en temps réel l'actualité sur la ligne B, rendez-vous sur le compte X @RERB, ainsi que



Aller vers Paris va être compliqué.

le site du RER B. Pour anticiper vos déplacements et connaître votre temps de parcours, vous avez la possibilité de consulter la recherche d'itinéraire afin de trouver la meilleure solution pour aller et venir entre Le Plessis-

Robinson et le reste de la région parisienne, notamment par le tram 10 (Croix-de-Berny-Jardin parisien) et le tram 6 (Châtillon-Viroflay). Attention, la station de métro M13 Châtillon-Montrouge sera fermée du 6 au 26 juillet pour travaux.

LIBÉRATION

Cérémonie de rentrée



Un char de la 2^e DB entrant à Clamart.

Comme chaque année, la cérémonie commémorative de la Libération de

Paris et du Plessis-Robinson aura lieu le dernier dimanche d'août, précisément dimanche 27. Dans la réalité, la libération de la capitale française et de sa banlieue s'est déroulée du 19 au 25 août 1944. C'est le 19 qu'éclate l'insurrection parisienne, alors que la 2^e DB en Normandie fonce vers Paris. Le 21, les Allemands abandonnent Le Plessis-Robinson

et le maire vichyste de notre ville, Paul Chatenet, remet les clés de l'Hôtel de Ville au Comité local de libération. Le 24 août, La colonne de blindés traverse Clamart et entre dans la capitale, juste avant la capitulation allemande, à Montparnasse, le 25, en présence du général Leclerc.

La commémoration du 82^e anniversaire de cette formidable histoire aura lieu square de la Liberté dimanche 30 août à 11h, en présence des autorités civiles et militaires.



FÊTE NATIONALE

Suite de la page 1



Le Staries Show va faire danser la foule.

À l'occasion de la Fête nationale, la Ville invite les Robinsonnais à se retrouver lundi 13 juillet au Jardin de Robinson pour une grande soirée placée sous le signe de la joie et du partage.

Les festivités débuteront dès 19h avec l'ouverture du bal populaire. Petits et grands pourront profiter d'une ambiance chaleureuse et festive avant de se laisser entraîner par le concert live du groupe « Staries Show », qui montera sur scène à partir de 21h pour faire danser le public au rythme de son répertoire varié. Une offre de restauration sera proposée sur place afin de permettre à chacun de

profiter pleinement de la soirée dans un cadre agréable et familial. Point d'orgue de cette célébration, le traditionnel feu d'artifice illuminera le ciel à partir de 23h30, offrant un spectacle haut en couleur qui viendra clôturer cette belle soirée estivale.

L'accès à l'ensemble des animations est libre et ouvert à tous. Afin de garantir la sécurité de chacun, certaines restrictions concernant les objets pouvant être introduits sur le site seront appliquées conformément aux prescriptions de la Police municipale. Les consignes de sécurité et les recommandations des agents présents devront être respectées tout au long de la manifestation.

La Municipalité vous attend nombreux pour partager ce moment festif et célébrer ensemble les valeurs de liberté, d'égalité et de fraternité qui unissent notre Nation.

Pourquoi le 14 juillet en bleu-blanc-rouge ?



La Fête nationale française trouve son origine dans deux événements historiques. Le premier est la prise de la Bastille, le 14 juillet 1789, symbole du début de la Révolution française. Le second est la Fête de la Fédération, célébrée un an plus tard, le 14 juillet 1790, qui marqua la réconciliation et l'unité de la Nation. C'est la loi du 6 juillet 1880, portée notamment par Benjamin Raspail, qui institue le 14 juillet comme fête nationale de la République.

La première célébration officielle de la Fête nationale eut lieu le 14 juillet 1880, sous la III^e République, avec des défilés militaires, des fêtes populaires et des feux d'artifice, traditions qui perdurent aujourd'hui en France. Le drapeau bleu-blanc-rouge est lui aussi né de cette période. Le bleu et le rouge étaient les couleurs de Paris, tandis que le blanc représentait traditionnellement la monarchie. Réunis, ces trois couleurs sont devenues l'emblème de la République française et des valeurs qu'elle porte.

ÉCLIPSE SOLAIRE

Le 12 août au Plessis-Robinson



L'éclipse solaire du 12 août sera visible depuis Le Plessis-Robinson, mais elle ne sera pas totale. Les curieux assisteront à une éclipse partielle très spectaculaire, au cours de laquelle environ 92 % du disque solaire seront occultés par la Lune. Les horaires prévus sont les suivants : début de l'éclipse vers 19h22 ; maximum vers 20h17 ; fin vers 21h09, peu avant le coucher du Soleil. Si le ciel est bien dégagé, la terrasse du parc Henri-Sellier et le Parc des Sports devraient être des lieux privilégiés pour l'observer. L'obscurité sera sensible, avec une baisse marquée de la luminosité, mais la nuit ne tombera pas complètement comme dans la bande de totalité, qui traversera notamment le nord de l'Espagne et l'Islande.

Attention : il ne faudra jamais regarder le Soleil directement, même lorsqu'il sera presque entièrement caché. Des lunettes spéciales certifiées pour l'observation des éclipses seront indispensables.

Partielle, mais spectaculaire.

DON DE SANG

Deux collectes pour un été solidaire



Cet été, les Robinsonnais auront deux occasions de donner leur sang : vendredi 31 juillet et lundi 31 août au gymnase Louis-Hachette, de 14h à 19h. Organisées en partenariat avec l'Établissement Français du Sang (EFS), ces collectes revêtent une importance particulière en période estivale, quand les réserves s'amenuisent alors que les besoins, eux, ne faiblissent pas. Chaque jour en France, ce sont 10 000 dons qui sont nécessaires pour répondre aux besoins des hôpitaux : victimes d'accidents, patients atteints de maladies graves ou femmes en couches. La générosité des Robinsonnais est chaque année au rendez-vous — et elle reste indispensable.

Comment donner son sang

Rien de plus simple : il suffit de prendre rendez-vous en ligne sur le site de l'EFS. Les conditions d'accès sont accessibles à tous : être âgé de 18 à 70 ans, peser plus de cinquante kilos et être en bonne santé. Une pièce d'identité est requise.



Donner l'été, c'est très important.

Le don lui-même ne dure qu'une dizaine de minutes, précédé d'un entretien médical et suivi d'un temps de repos. Comptez environ une heure au total. Un geste simple, rapide, et qui peut sauver des vies.

Collectes de sang

Vendredi 31 juillet de 14h à 19h

Lundi 31 août de 14h à 19h

Au gymnase Louis-Hachette

Inscriptions sur le site internet de l'EFS

PRATIQUE

Horaires d'été

Pendant l'été, les services de la Mairie et certains commerces modifient leurs heures d'ouverture ou ferment pour les congés annuels. Petit tour d'horizon...

**Services municipaux**

Centre Administratif Municipal
Ouvert du lundi au vendredi de 8h30 à 12h et de 13h à 17h.

Service Affaires générales et Espace Famille

Ouvert du lundi au vendredi de 8h30 à 12h et de 13h à 17h.

Service Urbanisme

Ouvert du lundi au vendredi uniquement sur rendez-vous au 01 46 01 44 23.

Service des Sports, Centre Communal d'Action Sociale

Ouvert du lundi au vendredi, de 8h30 à 12h et de 13h à 17h, aux horaires habituels.

Point Information Jeunesse (PIJ)

Le PIJ sera fermé à partir du lundi 3 août et jusqu'au vendredi 21 août inclus pour travaux de réfection.

Crèches

Toutes les crèches seront ouvertes aux

horaires habituels jusqu'au vendredi 31 juillet inclus et à partir du mercredi 26 août. Fermeture exceptionnelle lundi 13 juillet. Du lundi 3 août au vendredi 21 août, les familles sont informées du nom de la crèche de garde par voie d'affichage dans les crèches et par courrier quelques semaines avant.

Relais Petite Enfance et Relais Assistantes Parentales

Fermeture à partir du lundi 3 août et jusqu'au mardi 25 août inclus. Réouverture mercredi 26 août.

Lieu d'Accueil Enfants Parents (LAEP)

Fermé du lundi 3 août au lundi 24 août inclus. Réouverture lundi 31 août.

Le Club

Ouvert tout l'été. Le Club garde ses horaires habituels, le lundi de 9h à 12h et de 14h à 18h et du mardi au vendredi de 14h à 18h.

Centre Municipal de Santé (CMS)

Horaires habituels pendant l'été.

Maison des Part'Âges

Fermeture du lundi 3 août au vendredi 21 août inclus. Ouverte en juillet et à partir du 22 août de 9h à 12h, puis de 13h30 à 17h30, et les samedis selon le planning d'activités.

Le Car'Hibou

Il sera en service restreint du lundi 13 juillet au dimanche 23 août. Les jours de fonctionnement sont les mardis et vendredis de 9h à 12h et de 13h à 17h30, et les dimanches de 9h à 13h.

Accueil de la Maison des Arts

Accueil ouvert en juillet, du mardi au samedi de 9h à 19h30. Du lundi 3 août au samedi 29 août, ouverture du mardi au samedi de 10h à 12h et de 13h30 à 19h.

Réouverture aux horaires habituels à partir du mardi 1^{er} septembre de 9h à 19h30.

Cinéma Gérard-Philippe

Ouvert au public tout l'été, tous les jours sauf les lundis et jeudis, aux horaires habituels. Ouvert également mardi 14 juillet et samedi 15 août.

Théâtre de l'Allegria

Fermeture tout l'été.

Médiathèque Jean d'Ormesson

Ouvert à partir du mardi 7 juillet et jusqu'au samedi 29 août inclus, du mardi au vendredi de 10h à 12h30 et de 15h30 à 19h, samedi de 10h à 15h en continu.

Fermeture les mardi 14 juillet et samedi 15 août.

Les Studios de Musiques actuelles

Fermés à partir du lundi 3 août.

Réouverture mardi 8 septembre.

Maison de la Musique et de la Danse

Fermée du vendredi 31 juillet au lundi 24 août.

Infoville

L'espace Infoville du marché sera fermé à partir du dimanche 12 juillet jusqu'au mardi 25 août.

**Pharmacies****Pharmacie Carillet**

27, avenue Léon-Blum
Ouverte tout l'été, sauf la semaine suivant le samedi 15 août.
Fermeture une heure plus tôt que les horaires habituels le samedi.

Pharmacie de la Cité

9, avenue Charles-de-Gaulle
Ouvert tout l'été du lundi au samedi, en juillet de 9h à 21h et en août de 9h à 12h30 puis de 14h30 à 20h.

Pharmacie du Cœur de Ville

16, Grand'Place
Fermeture du lundi 10 août au dimanche 16 août inclus.

Pharmacie du Marché

16, avenue de la Libération
Ouverte tout l'été. Fermeture une heure plus tôt les samedis.

Pharmacie du Pierrier

84, rue Bernard-Iské
Ouverte aux horaires habituels en juillet
Fermeture du jeudi 6 août au mercredi 26 août inclus.

Pharmacie Legrand

48/50, rue Edmond-About
Fermeture du samedi 1^{er} août au samedi 29 août inclus, de garde dimanche 30 août.

Pharmacie Straub

80, avenue de la République.
Ouverte aux horaires habituels en juillet
Fermeture du samedi 1^{er} août au lundi 24 août inclus.

**Boulangeries****Boulangerie Aux traditions du Plessis**

13, avenue Aristide-Briand
Fermeture du mardi 14 juillet au mercredi 29 juillet et du lundi 17 août au mercredi 2 septembre inclus

Maison Breteau

7, rue Marcel-Gimond
Fermeture du dimanche 19 juillet au mardi 18 août inclus

Boulangerie Pain d'or

3, avenue Léon-Blum
Non communiqué

Boulangerie Les douceurs de Françoise

99, rue de Fontenay
Fermeture du lundi 3 août au vendredi 21 août inclus

Boulangerie Aux Gourmandises du Plessis

54, avenue Charles-de-Gaulle et
2, Grande rue
Ouvertes tout l'été aux horaires habituels

Les dates de fermeture des boulangeries et des pharmacies sont celles qui nous ont été communiquées par leurs propriétaires au 24 juin. Nous ne pouvons être tenus pour responsables de changements de dernière minute.

OTV

Partez l'esprit tranquille



Cet été encore, la Police municipale du Plessis-Robinson et la Police nationale assurent ensemble l'Opération Tranquillité Vacances (OTV).

Gratuit et accessible à tous les Robinsonnais, ce dispositif garantit une surveillance régulière de votre domicile ou de votre commerce durant votre absence, grâce à des rondes quotidiennes des forces de l'ordre. En cas d'anomalie constatée, les agents interviennent immédiatement et vous contactent pour vous en informer.

Quelques gestes simples permettent de renforcer cette protection : verrouiller soigneusement tous les accès, ne laisser aucune clef à l'extérieur, faire relever son courrier par un voisin et mettre ses objets de valeur et son argent en lieu sûr avant de partir. N'oubliez pas non plus de signaler

à un proche de confiance vos dates d'absence, afin qu'il puisse alerter les autorités en cas de besoin.

Comment s'inscrire ?

L'inscription se fait de trois façons : en vous rendant au poste de Police municipale (3, place de la Mairie - Tél. : 01 46 01 44 33), du lundi au vendredi de 9h à 12h et de 13h à 17h, avec une pièce d'identité, un justificatif de domicile et vos dates de départ et retour ; via le formulaire en ligne sur www.plessis-robinson.com ; ou au commissariat de Clamart (1, avenue Jean-Jaurès - Tél. : 01 46 01 13 00), du lundi au vendredi de 9h à 12h et de 14h à 19h.

Plus tôt vous vous inscrivez, mieux votre domicile sera pris en charge dès le début de votre absence.



PLESSIS-PLAGE

Cap sur un été festif

Du 18 juillet au 9 août, Plessis-Plage revient au Jardin de Robinson pour offrir aux habitants un espace de détente et de loisirs en plein air. Structures gonflables, moments de convivialité et ambiance estivale seront au rendez-vous tout au long de l'été.

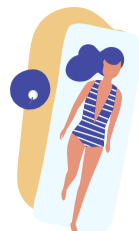

Avec le retour des beaux jours, Plessis-Plage reprend ses quartiers au Jardin de Robinson pour le plus grand plaisir des familles. Du samedi 18 juillet au dimanche 9 août, petits et grands pourront profiter d'un espace spécialement aménagé pour se divertir, se retrouver et partager des moments conviviaux au cœur de la ville.

Tout au long de l'événement, des jeux gonflables seront installés pour permettre aux enfants de s'amuser en toute sécurité. Afin de proposer régulièrement de nouvelles ex-

périences aux visiteurs, les structures seront renouvelées chaque mercredi et dimanche soir, offrant ainsi de nouvelles découvertes et de nouveaux défis tout au long de Plessis-Plage. Les visiteurs pourront également profiter des jeux d'eau disponibles dans le Jardin de Robinson pour se rafraîchir et apprécier pleinement les plaisirs de l'été.

Un rendez-vous incontournable de l'été

Que ce soit pour une sortie en famille, un après-midi entre amis ou simplement pour

profiter d'un moment de détente en plein air, Plessis-Plage constitue l'une des animations phares de la saison estivale. Dans une ambiance chaleureuse et festive, chacun pourra savourer un avant-goût de vacances sans quitter Le Plessis-Robinson. Le site sera ouvert au public les mardis, mercredis, samedis et dimanches. Les mercredis et dimanches, les visiteurs seront accueillis de 12h à 18h. Les mardis et samedis, l'ouverture sera prolongée jusqu'à 19h pour profiter encore davantage des longues journées d'été. Entre jeux, gourmandise, détente et moments de partage, Plessis-Plage promet une nouvelle édition placée sous le signe de la convivialité et du plaisir pour toute la famille.



Pause gourmande

Pour prolonger ce moment de plaisir, le Chalet de Robinson sera également ouvert tout l'été. Les visiteurs pourront venir se rafraîchir avec des boissons fraîches et profiter d'une pause gourmande avec une offre de plaisirs sucrés et salés, idéale pour accompagner une journée de jeux et de détente.

UN SOURIRE POUR L'ÉTÉ

Rompre l'isolement en souriant



Comme chaque été depuis plus de vingt ans, le Centre Communal d'Action Sociale (CCAS) du Plessis-Robinson renouvelle l'opération Un sourire pour l'été, du 1^{er} juillet au 31 août. Ce dispositif solidaire repose sur un principe simple et humain : confier à de jeunes Robinsonnais la mission de rendre visite aux personnes âgées ou en situation de handicap qui risquent de se retrouver seules pendant la période estivale. Cette année, Yanis Kasdi et Luc Simonaud assureront les visites en juillet, avant de passer le relais à Sofia de Magalhães et Catalina Chicaros pour le mois d'août. Formés à l'écoute et à l'accom-

pagnement, ces jeunes apportent bien plus qu'une simple présence : ils incarnent ce lien intergénérationnel qui donne tout son



Yanis Kasdi.



Luc Simonaud.



Catalina Chicaros.



Sofia de Magalhães.

sens à l'opération, pour les personnes visitées comme pour eux-mêmes.

Un service utile et bienveillant

Pour ceux qui les accueillent, ces visites sont souvent le moment le plus attendu de la journée. L'occasion de partager quelques

mots, de raconter un souvenir, d'évoquer les petites difficultés du quotidien, ou simplement de ne plus se sentir seul. La présence régulière de ces jeunes permet aussi de détecter d'éventuelles situations préoccupantes et d'alerter les services municipaux si nécessaire. Année après année, l'opération fait la preuve de son utilité et de sa chaleur. Pour de nombreuses personnes âgées, ce rendez-vous d'été est un vrai rayon de soleil. Pour les jeunes qui y participent, une expérience humaine souvent fondatrice.

Face à la chaleur, les bons gestes

- Buvez régulièrement de l'eau, même sans sensation de soif.
- Rafraîchissez-vous plusieurs fois par jour (visage, bras...).
- Évitez l'alcool et privilégiez une alimentation légère.
- Restez au frais durant les heures les plus chaudes.
- Réduisez les efforts physiques.
- Fermez fenêtres et volets le jour, aérez la nuit.
- Donnez de vos nouvelles à vos proches et n'hésitez pas à demander de l'aide si besoin.



Vous ou un proche pourriez bénéficier de ces visites ?

Contactez le CCAS

☎ 01 46 01 43 12 ou

le numéro dédié à l'opération :

☎ 01 41 36 01 61.

MARIE-LANNELONGUE

Le nouvel hôpital est opérationnel



Le nouvel écran de l'hôpital Marie-Lannelongue.

Ouvert le 8 juin dernier, le nouvel Hôpital Marie-Lannelongue marque l'aboutissement d'un chantier d'envergure dont la première pierre avait été posée en octobre 2023. Cet établissement hospitalier de nouvelle génération, implanté avenue Galilée dans le quartier Noveos, remplace désormais le site historique avec des infrastructures modernes, pensées pour les prises en charge les plus spécialisées.

L'Hôpital Marie-Lannelongue est un Établissement de Santé Privé d'Intérêt Collectif (ESPIC), exerçant en secteur 1, sans dépassement d'honoraire pour les patients. Spécialisé dans la prise en charge médicale, chirurgicale et mini-invasive des patholo-

gies cardiaques, pulmonaires et vasculaires, du nouveau-né à l'adulte, il figure parmi les références mondiales en cardiologie et en chirurgie thoracique. Depuis 1955 et la première opération à cœur ouvert réalisée en Europe sur un enfant, l'établissement a multiplié les premières médicales, françaises comme mondiales, jusqu'à la première transplantation bi-pulmonaire en Europe en 1988 ou, plus récemment, la première chirurgie de pontages coronaires assistée par robot réalisée en France cette année.

Pensé pour les soins complexes

Le nouveau site intègre des équipements de pointe et des infrastructures adaptées aux

parcours de soins les plus complexes, dont une hélistation dédiée aux urgences. L'organisation du déménagement et la montée en charge des différents services ont été menées progressivement jusqu'à l'ouverture, afin de garantir la continuité de la prise en charge des patients. Un laboratoire de biologie médicale ouvert à la ville, indépendant des consultations hospitalières, sera pleinement mis en service en septembre 2026. Un centre de radiologie accessible au public viendra ensuite compléter l'offre de soins du territoire courant 2027. Ce nouvel hôpital s'inscrit ainsi comme un pôle de référence au service du territoire et de l'excellence médicale, porté par l'engagement quotidien des équipes hospitalières, administratives et techniques.

 Hôpital
Marie-Lannelongue

Hôpital Marie-Lannelongue
14 avenue Galilée, au Plessis-Robinson
☎ 01 40 94 28 00
📍 hopitalmarielannelongue.fr

L'histoire d'un déménagement



Reconstruire sur le site historique de l'avenue de la Résistance ? L'idée a été rapidement écartée : bâtiment vieillissant, terrain contraint, et l'impossibilité de mener des travaux d'une telle ampleur avec des patients dans les murs. Un nouveau site s'imposait. La Ville tenait à conserver l'hôpital au Plessis-Robinson et a proposé un terrain dans le nouveau quartier Noveos à un tarif préférentiel. Ce qui a été retenu et la première pierre du chantier a pu être posée en 2023. Quant à l'ancien site du 133, avenue de la Résistance, il ne restera pas longtemps vacant : il accueillera un programme de logements qualitatifs, pensé pour s'intégrer harmonieusement dans son environnement. Une fois le nouvel hôpital debout et fonctionnel, le transfert des patients a eu lieu sous haute surveillance en juin, avec le

concours des équipes médicales, des services municipaux, notamment le cortège de la Police municipale pour parcourir les quelques kilomètres séparant les deux sites. Les patients les plus fragiles ont bénéficié d'un dispositif exceptionnel, le bus EVACARE. Ce concept ultramoderne d'unité mobile hospitalière permet le transport de quatre à huit patients de réanimation en totale autonomie.

Marie-Lannelongue, figure majeure de la médecine

L'établissement doit son nom à Marie Lannelongue, philanthrope française et épouse du chirurgien Odilon Lannelongue, figure majeure de la chirurgie française de la fin du XIX^e siècle. C'est en son honneur qu'est créé, en 1908, un dispensaire parisien rue de Tolbiac portant déjà le nom d'Hôpital Marie-Lannelongue. L'établissement traverse le siècle au gré des grandes étapes de son histoire : mis à disposition de la Croix-Rouge française pendant la Première Guerre mondiale, il devient en 1946 le premier centre d'hygiène scolaire du 13^e arrondissement de Paris, avant de se transformer en 1954 en centre européen de cardiologie infantile, avec le soutien de la Sécurité sociale et de médecins de l'université Rockefeller américaine. C'est en juin 1977 que l'établissement, alors rebaptisé Centre chirurgical Marie-Lannelongue, s'installe au Plessis-Robinson, marquant le début d'une histoire désormais intimement liée à notre ville. Depuis 2020, l'Hôpital Marie-Lannelongue est rattaché à la Fondation Hôpital Saint-Joseph, reconnue d'utilité publique.



Les équipements de pointe pour les soins les plus complexes.

Le nouvel hôpital en chiffres

- 35 910 m² de surface pour les deux bâtiments
- 215 lits, dont 45 en réanimation et soins intensifs polyvalents
- 96 chambres particulières et/ou doubles, 12 alcôves individuelles
- 19 salles d'opération
- 540 places de stationnement
- 20 000 séjours par an
- 4 000 gestes chirurgicaux et 6 000 gestes interventionnels par an

Une offre de soins accessibles à tous

Établissement privé d'intérêt collectif, l'Hôpital Marie-Lannelongue exerce en secteur 1, sans dépassement d'honoraire. Ses équipes prennent en charge les pathologies cardiaques, pulmonaires et vasculaires, du nouveau-né à l'adulte ainsi que d'autres spécialités telles que la tabacologie, la gastroentérologie, la chirurgie digestive et la proctologie. À compter de septembre 2026, un laboratoire de biologie médicale ouvert à la ville viendra compléter l'offre de soins de proximité, suivi d'un centre de radiologie accessible au public courant 2027.

MISS ET MISTER ROBINSON 2026

L'élégance à la robinsonnaise

Le 11 juin dernier, le Théâtre de l'Allegria a vibré au rythme de l'élection de Miss et Mister Robinson 2026. Devant un public enthousiaste, les candidats ont livré un spectacle mêlant grâce, énergie, chorégraphies et bonne humeur communicative. À l'issue d'une soirée haute en couleur, Éloïse et Iley ont été élus pour représenter Le Plessis-Robinson lors des grands rendez-vous de l'année.



Éloïse et Iley sont les Miss et Mister Robinson 2026.



Le spectacle mené sous le signe de l'élégance...



... sans oublier une touche de comédie !

FÊTE DES ÉCHECS

L'affrontement final



C'est le jeudi 2 juillet que se déroulera dans le complexe sportif Joliot-Curie la grande fête des échecs

qui mettra un point d'orgue à cette année scolaire placée sous le signe du jeu le plus ancien et le plus stratégique pratiqué à travers le monde. Le bâtiment et ses alentours seront aménagés comme un immense terrain de jeu, avec des tables et des échiquiers par dizaines. 400 élèves de CM1 et de CM2 vont se retrouver pour un affrontement final avec le maire qui se déroulera en trois étapes : à 9h45, les parties relais ; à 10h55, le défi « Sport Échecs » ; à 13h15, les matches par équipe (après avoir pris le temps d'avaler un pique-nique). Dans le même temps s'achèveront les parties majoritaires, école

par école, jouées avec le maire. Viendra ensuite, à 14h15, le moment des récompenses. Des coupes et médailles seront remises aux joueurs et aux classes les plus méritantes. Vainqueurs et vaincus profiteront d'un bon goûter avant de regagner leur école, sans se priver de rejouer leurs meilleurs coups et avec plein de souvenirs à raconter. L'objectif n'est pas de former des champions, mais de prendre plaisir à jouer, d'apprendre à réfléchir avant d'agir, de développer l'autonomie et la persévérance, de partager une activité enrichissante avec d'autres enfants.

Concours de fleurissement : fin des inscriptions le 3 juillet



Amateurs de jardinage et de botanique, c'est le moment de vous lancer ! L'association *Plessis Arts et Loisirs* renouvelle son concours de fleurissement et invite tous les Robinsonnais à mettre en valeur leurs espaces verts. Les inscriptions sont ouvertes jusqu'au 3 juillet, via le bulletin dédié ou directement en ligne sur plessis-robinson.com. Fenêtres, balcons, jardins, loggias, terrasses en rez-de-chaussée, jardins partagés ou devantures de commerces : chacun peut concourir dans la catégorie qui lui correspond. Jeudi 9 juillet, le jury passera évaluer les créations fleuries de chaque participant avant de désigner les lauréats. Alors, sortez vos plus beaux massifs et montrez ce que vous savez faire !

Scannez le QR code pour vous inscrire



FOIRE À TOUT



Inscriptions dès le 3 septembre

La Foire à tout aura lieu cette année samedi 12 septembre de 8h à 18h avenue Charles-de-Gaulle. Les inscriptions commenceront jeudi 3 septembre sur le site internet *MyBrocante*, dès 9h, jusqu'à épuisement des places. Une permanence assurée par le PAL, dès 10h30 sur place uniquement pour les personnes n'ayant pas internet ou difficultés à se déplacer, au 18, rue du capitaine Georges-Facq. Tarif: 17€ pour 2 m linéaires. L'événement est réservé uniquement aux Robinsonnais. Pour s'inscrire, il faudra fournir un justificatif de domicile de moins de trois mois, une pièce d'identité ainsi que la plaque d'immatriculation du véhicule présent le jour J.



Cérémonie des Bacheliers 2026



La Ville célébrera la réussite des lycéens robinsonnais lors de la cérémonie des bacheliers, vendredi 16 octobre à 20h à la Maison des Arts. Les lauréats de la promotion 2026 seront invités à revêtir la toge, lancer leur chapeau et partager un moment festif, ponctué de surprises et suivi d'un cocktail. Les inscriptions sont ouvertes du 7 juillet au 4 septembre, dans la limite des places disponibles. Réservée aux bacheliers domiciliés au Plessis-Robinson et accompagnés de deux personnes au maximum, l'inscription est obligatoire sur le site internet de la Ville — un justificatif de domicile et une preuve d'obtention du bac seront demandés. Aucune inscription par mail ou par téléphone.



JOURNÉE DU DÉVELOPPEMENT DURABLE

Toujours aussi mobilisés



Cette journée ravit chaque année petits et grands.

Les Robinsonnais ont une nouvelle fois répondu présent le 31 mai pour la traditionnelle Journée du Développement Durable, au Jardin de Robinson. Ateliers

ludiques, animations pédagogiques et rencontres avec des professionnels passionnés : petits et grands ont pu échanger et s'informer autour de l'« Upcycling ».

LA ROBINSONNAISE

Tous heureux à l'arrivée



Affluence record au départ des courses.



Petits et grands ont arpenté la ville.

Avec près de deux mille participants aux départs des différentes courses de La Robinsonnaise 2026, le nouveau parcours a été victime de son succès,

samedi 6 juin. La météo était idéale pour la pratique de ce sport et les élites comme les novices s'en sont donnés à cœur joie. Petits et grands n'ont pas hésité à montrer leur



Le Maire, à la rencontre des acteurs de la ville durable.



Chaque stand prêtait à échanger autour des sujets écoresponsables.

Convergence vélo

Le 7 juin, l'association MDB Plessis-Robinson à vélo conviait les cyclistes robinsonnais au départ de l'opération *Convergence vélo*, depuis les jardins de l'Hôtel de Ville. Dans une ambiance détendue, cette balade gratuite et ouverte à tous visait à promouvoir le vélo comme mode de déplacement du quotidien en Île-de-France. Direction les pelouses de l'avenue de Breteuil, face aux Invalides, point de ralliement de cette grande convergence francilienne.



Les résultats

Au classement général de la course de 5 km :

- Chez les femmes :
1^{re} Carla Gueydan en 18'35";
2^e Rejane Bonnot en 19'43";
3^e Lola Ghazouani en 21'28"
- Chez les hommes :
1^{er} Hugo Lambert en 20'04";
2^e Philippe Souvignet en 20'19";
3^e Auguste Pizoird en 20'27"

Au classement général de la course de 10 km :

- Chez les femmes :
1^{re} Justine Bright en 42'09";
2^e Leila Debaghi en 46'37";
3^e Valérie Roy en 46'49"
- Chez les hommes :
1^{er} Emmanuel Roudolff-Lévisse en 31'46";
2^e Nael Abdessemed en 33'16";
3^e Solal Smati en 35'25"

Retrouvez les résultats détaillés sur adeochrono.fr.



Dossard n°1, Emmanuel Roudolff-Lévisse écrase le 10 km.



Rien de plus beau que de boucler la course en famille.



Bravo à tous les finishers de la Robinsonnaise.

satisfaction au moment de passer la ligne d'arrivée où une foule les attendait pour les féliciter, à l'image du grand vainqueur, le Robinsonnais Emmanuel Roudolff-Lévisse.

Retrouvez l'album photo complet en scannant le QR Code



Scannez-moi !



FÊTE DES GUINGUETTES

Un week-end radieux



Le samedi aux Guinguettes, c'est la journée des petits !



La foule en délire au rythme de Chico et les Gipsy Kings.

Soleil, bonne humeur et Belle Époque au rendez-vous : la Fête des Guinguettes 2026 restera dans les mémoires. Les 13 et 14 juin derniers, les rues et les parcs du Plessis-Robinson ont vibré sous un ciel généreux, réunissant petits et grands dans une atmosphère festive et populaire qui n'a cessé de faire le plein d'émerveillements. Dès le samedi après-midi, le Carnaval des enfants a ouvert le bal avec ses couleurs et ses fanfares, avant que la grande soirée musicale ne prenne le relais jusqu'au feu d'artifice final. Manèges gratuits, spectacles déambulatoires, concerts, la foule n'a eu que l'embaras du choix. Le dimanche, la ma-



Le Maire et Jacques Perrin intronisés Chevaliers d'honneur de la Commanderie du Clos Montmartre.

gée a continué avec cortèges en costumes d'époque, animations rétro, démonstrations d'antan et marché festif. Comme chaque



Les bus d'antan sur la rue de Malabry...

année, Le Plessis-Robinson a retrouvé ses airs de guinguette d'autrefois, entre ânes et chevaux, fanfares et danseurs, pour le plus



... et bien sûr les traditionnelles balades à dos de poney.

grand bonheur des Robinsonnais. Un millésime 2026 réussi, porté par la météo et l'enthousiasme de tous !

SALON DU BIEN-ÊTRE

Une édition record



Le Salon du Bien-être a permis aux visiteurs de prendre de nombreux contacts.



Les ateliers ont rencontré un vif succès.



Les visiteurs ont pu découvrir de nombreux stands...



... et rencontrer des professionnels du bien-être.



Des démonstrations ont permis de découvrir différentes pratiques.

Le Salon du Bien-être a rencontré un vif succès pour sa 3^e édition, établissant même un record de fréquentation. Tout au long de la journée, les visiteurs ont

pu découvrir les savoir-faire de 45 exposants réunis au salon Palladio, profiter de séances de massage, mais aussi assister à des conférences et participer à des ateliers

dans la salle de conférences. Cette journée conviviale a une nouvelle fois confirmé l'intérêt grandissant des Robinsonnais pour les thématiques liées à la santé, à la détente

et au mieux-être. Fort de cet engouement, l'événement reviendra samedi 22 mai 2027 pour une nouvelle édition !

MOULIN FIDEL

Le blanc à l'honneur



Les participants ont investi le parc du Moulin Fidel en présence du maire, Philippe Pemezec, tous vêtus de blanc.



Des centaines de Robinsonnais se sont réunis pour cette nouvelle édition.

Vendredi 19 juin, le parc du Moulin Fidel a accueilli la désormais traditionnelle « soirée blanche ». Vêtus de blanc, les participants ont profité d'un moment suspendu, entre convivialité, échanges et instants de partage. Une belle parenthèse estivale qui a une nouvelle fois rassemblé les habitants autour d'une soirée chaleureuse et festive.



Entre dîner, musique et danse, tous ont pleinement profité de la fête.



La piste de danse n'a pas désempi tout au long de la soirée.

Retrouvez l'album photo complet en scannant le QR Code



Scannez-moi !

DANS LE CADRE DES VILLES MARRAINES

Le mariage du Hibou et du Rhinocéros



Après avoir défilé, le fameux Centaure a fait la joie des enfants.



Une cérémonie ouverte par une remise de médailles.



La Municipalité accueille officiellement l'escadron 14/1.



Frédéric Touadi et Jacques Vire remettent au maire l'insigne du Rhinocéros.



Le retour des gendarmes mobiles, dans la grande tradition de notre ville.

Nouvelle adhérente de l'Association des Villes Marraines des forces armées, la Ville du Plessis-Robinson a choisi de

parrainer l'escadron 14/1 de la Gendarmerie mobile basé à Satory. Celui-ci, qui a pris le rhinocéros comme emblème, a été reçu

pour une signature officielle le 20 juin devant la Maison des Arts. Attachée au renforcement du lien Armée-Nation,

la Municipalité, à travers ce choix, a voulu rappeler l'histoire, presque centenaire, qui relie Le Plessis-Robinson à ses gendarmes.

Retrouvez l'album photo complet en scannant le QR Code



Scannez-moi !

EXPOSITION

Notre ville est créative



Le travail des professeurs a été dignement salué.



Le public est venu en nombre admirer le travail des élèves.



Les œuvres ont rencontré un franc succès.

La Maison des Arts a accueilli l'exposition annuelle des ateliers d'arts plastiques et de loisirs créatifs dès la fin du mois de mai. Une fois encore, le talent et la créativité

des artistes de tous âges, travaillés aux différents cours pendant l'année, ont su enchanter les visiteurs.

VILLE SPORTIVE

Signature de la convention Racing



Des liens d'amitié renforcés entre le maire et le président.

Le 1^{er} juin, La commune du Plessis-Robinson, représentée par le maire, Philippe Pemezec, et le Racing 92, représenté par son président, Arnaud Tourtoulou, ont signé une convention renforçant les liens qui unissent la ville et le club de rugby qui a ouvert son centre d'entraînement et de formation en 2012 avenue Paul-Langevin et développé en parallèle l'association *Racing Club de France Rugby*.

Les relations étroites qui se sont développées au cours de ces treize années amènent aujourd'hui à aller encore plus loin dans le partenariat établi en termes de communication, de



Déjà treize ans à travailler ensemble.

relations publiques et de promotion du club auprès des différents publics robinsonnais amateurs de rugby.

ATELIERS D'ARTISTES

Portes ouvertes aux talents



Les artistes ont pu expliquer leur façon de travailler.



En plein cœur des ateliers d'artistes.



Des rencontres riches en découvertes et en partage.

À l'occasion des portes ouvertes d'ateliers d'artistes, organisées les 30 et 31 mai, une soixantaine de Robinsonnais ont franchi le pas des ateliers de trois artistes de la commune : Lillia Baudo, portraitiste et maître artisan d'art fresquiste, Armen Mouradian, artiste peintre, et Naoual Linda

Furet, artiste visuelle spécialisée en aquarelle et en broderie d'art. Curieux et désireux de découvrir les coulisses de la création, les visiteurs ont pu échanger avec les artistes, qui leur ont présenté leur parcours, leur démarche et leur univers artistique, offrant ainsi un moment privilégié de partage et de découverte.

18 JUIN

L'Appel sous l'orage



Philippe Pemezec et Frédéric Touadi affrontent l'orage.

C'est au moment où le maire a pris la parole, dans une ambiance caniculaire, que l'orage a éclaté, déversant des trombes d'eau sur le public venu nombreux saluer la mémoire du Général de Gaulle et de son fameux appel. Philippe Pemezec est resté stoïque sous le déluge, afin que cette cérémonie du souvenir se termine dignement.



La croix de Lorraine, symbole de la Résistance.



Avec Jacques Vire, les enfants se recueillent.

ET AUSSI...

PÈLERINAGE DE CHARTRES

23/05



Plus de vingt mille pèlerins, de quinze nationalités différentes, ont traversé la ville en direction de la cathédrale de Chartres.

PRC SUR LE COTEAU

5/06



Dans le cadre des Conseils de quartier, les habitants du secteur Coteau/Belvédère ont été invités par la Ville à un Point Rencontre Citoyens à l'école Jean-Jaurès pour échanger avec les élus.

LES ARTISTES MONTMARTROIS À ROBINSON

9/06



Avec *Montmartre à la Une* et l'association *d'Anvers Aux Abbesses*, artistes et peintres de la Butte ont devancé la Fête des Guinguettes pour exposer leurs œuvres au Moulin Fidel.

BARBECUE PART'ÂGÉ

20/06



Le centre social a réuni tous ses bénévoles et ses adhérents pour un barbecue de fête.

FÊTE DE L'ENFANCE

20/06



Sur le thème du cirque, les enfants des centres municipaux de loisirs ont pu jouer aux différents stands toute l'après-midi.

GALA DE BOXE

20/06



Petits et grands étaient réunis pour assister aux démonstrations et participer aux nombreux ateliers-jeu du grand gala de boxe française.

Retrouvez toutes les photos et vidéos sur ce QR code



Scannez-moi !

FÊTE DES VOISINS

29/05



La tradition est perpétuée au Plessis-Robinson, les voisins se rassemblent pour faire la fête.

CÉRÉMONIE D'INDOCHINE

8/06



La journée nationale en hommage aux «morts pour la France» en Indochine a été célébrée au cimetière communal, sous l'égide de Jacques Perrin.

AUTO RÉTRO

20/06



C'est sous un soleil de plomb que les belles anciennes ont envahi le Cœur de Ville un dimanche matin, pour le plus grand plaisir des amateurs, des nostalgiques et sous les yeux ébahis des enfants.

**FRANCO
SUISSE**

UNE NOUVELLE VILLA D'EXCEPTION

— au Plessis-Robinson —

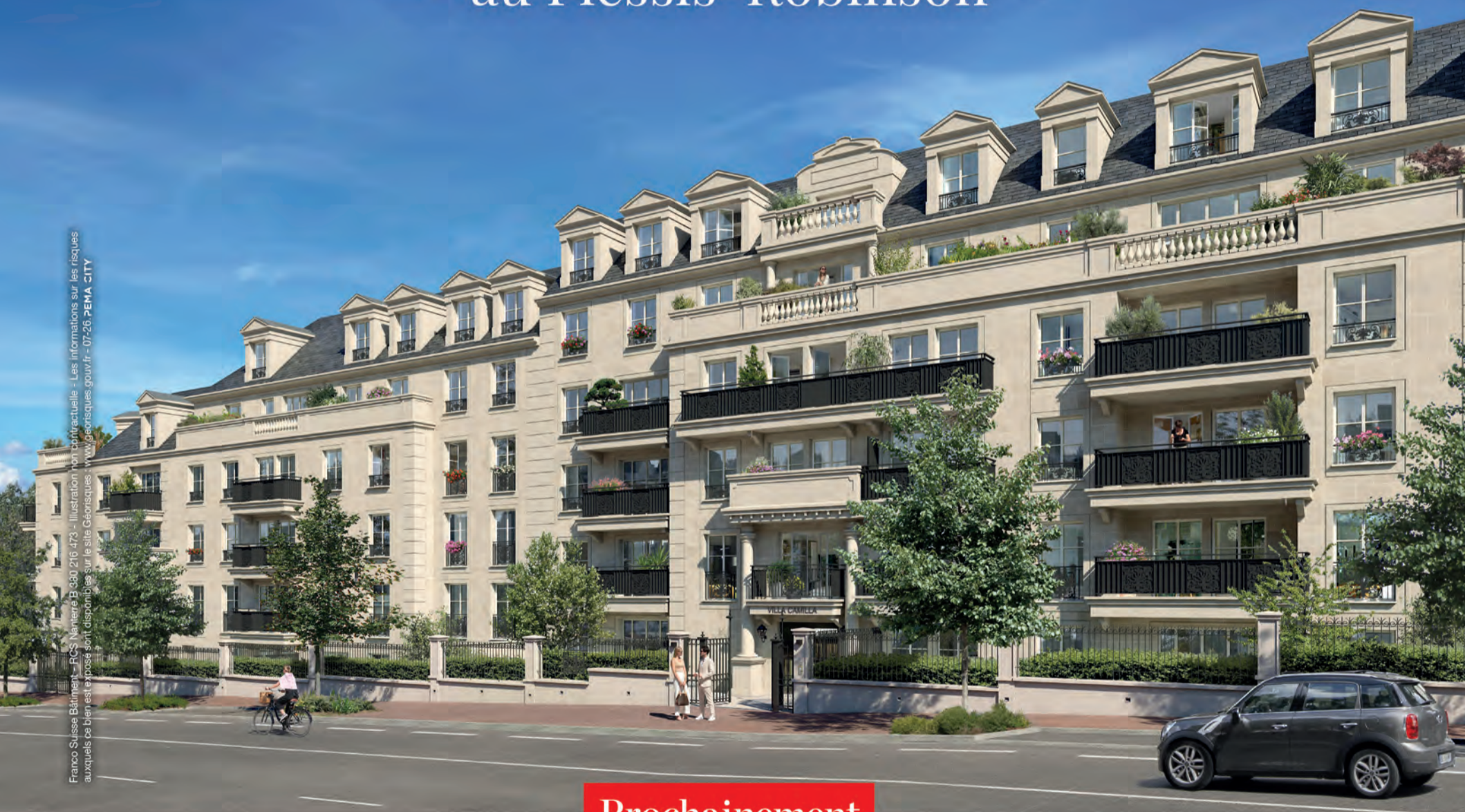

Prochainement

24^{ème} réalisation Franco Suisse au Plessis-Robinson, Villa Camilla révèle une architecture élégante et intemporelle, inscrite dans une tradition d'exigence et de qualité. À l'angle de l'avenue de la Résistance et de la rue Edmond About, la résidence prend place dans un environnement résidentiel recherché, à proximité du RER B Robinson et des commerces de la rue Houdan à Sceaux. Ses façades sublimes par la pierre de taille confèrent à l'ensemble une présence noble et remarquable. En cœur d'îlot, un jardin paysager préservé compose un cadre de vie verdoyant et apaisant. Les appartements, aux prestations haut de gamme, s'ouvrent sur un jardin privatif, un balcon ou une terrasse plein ciel.



**INSCRIVEZ-VOUS
POUR ÊTRE LES
PREMIERS INFORMÉS**

| Bâtir l'excellence

franco-suisse.fr 01 46 66 92 92

FAUNE ET FLORE DE CHEZ NOUS

Nous avons la chance, au Plessis-Robinson, de connaître un environnement vert et boisé remarquable, dans lequel vivent de nombreuses espèces animales ou florales propres à l'Île-de-France. Nous publions chaque mois, en collaboration avec l'association Robinson Nature, un billet présentant une espèce présente dans notre commune.

Le martinet noir



Des ailes en faux.

Il est souvent confondu avec les hirondelles, car il présente certaines ressemblances avec elles : silhouette générale, prédominance de la couleur sombre (pas vraiment noir, mais brun foncé chez le martinet), avec une gorge blanche. En réalité, il appartient à une famille et même à un ordre différent plus proches des colibris que des hirondelles. Son nom scientifique : *Apus apus*, qui signifie « sans pied ». Il possède des pattes mais très courtes et ses quatre doigts étant dirigés vers l'avant, il est incapable de marcher.

C'est le plus aérien de tous les oiseaux : il se nourrit en vol d'insectes, boit en vol, dort en vol et même s'accouple en vol. Ce n'est qu'au moment de nicher de mai à septembre qu'il consent à se poser : il couve et élève ses petits



Niche dans des cavités.

dans des cavités naturelles ou celles des bâtiments, sous les toits. Une canicule comme celle que nous connaissons actuellement peut être fatale aux oisillons.

Plus généralement le dérèglement climatique perturbe le cycle de vie de ce migrateur au long cours qui va jusqu'en Afrique du Sud pour hiverner. Il serait dommage que nos soirées d'été soient privées des évolutions groupées du roi des airs porté par ses longues ailes en faux, même si ses cris sont un peu stridents.

Si la flore et la faune vous intéressent, rejoignez l'association Robinson Nature qui organise régulièrement des sorties découverte au Plessis-Robinson. Plus de renseignements au 06 87 17 31 41.

EDPM

Des règles pour mieux partager l'espace urbain



Trottinettes électriques, gyropodes, hoverboards, monoroues... Depuis le 25 octobre 2019, le Code de la route reconnaît les engins de déplacement personnel motorisés (EDPM) comme une nouvelle catégorie de véhicules, avec leurs propres règles de circulation, de stationnement et d'équipement. Un cadre qui vise autant à protéger leurs utilisateurs qu'à garantir la sécurité des autres usagers, et notamment des piétons les plus vulnérables. Comme pour tout véhicule terrestre à moteur, la souscription d'une assurance responsabilité civile est obligatoire — y compris pour les engins loués. Le défaut d'assurance est passible d'une amende pouvant aller jusqu'à 3 750 euros. Par ailleurs, la conduite est interdite aux moins de 14 ans, il est interdit d'être à plusieurs sur l'engin, de porter des écouteurs ou d'utiliser son téléphone en roulant.

Les engins doivent être bridés à 25 km/h. Un arrêté prévoit prochainement un durcissement des règles sur les équipements.

Où peut-on circuler ?

Les EDPM ont l'obligation d'emprunter les pistes et bandes cyclables lorsqu'il y en a. À défaut, ils doivent circuler sur les routes limitées à 50 km/h. Sur les aires piétonnes, la vitesse doit rester modérée (6 km/h) sans gêner les piétons. La circulation sur les trottoirs est strictement interdite. Partager l'espace urbain demande à chacun de jouer le jeu. Porter un équipement rétro réfléchissant, signaler ses changements de direction, rester vigilant aux intersections : autant de réflexes qui font la différence pour tous.

MOUSTIQUE TIGRE

Protégez votre quartier

Avec les chaleurs estivales, le moustique tigre cherche à s'installer. Mais il a une faiblesse : il ne parcourt jamais plus de 150 mètres au cours de sa vie. La solution n'est donc pas à chercher ailleurs — elle est ici, dans nos jardins et sur nos balcons. C'est pourquoi la Ville a choisi de s'appuyer sur l'application zzzapp, qui permet à chaque habitant d'agir directement à la source, en quelques minutes par semaine.

Une montée en puissance

Le principe est simple : en validant régulièrement ses actions — vider les coupelles, supprimer les gîtes larvaires — chaque utilisateur contribue à l'effort collectif de son quartier. Car plus les habitants sont nombreux à agir simultanément dans une même zone, plus l'impact est massif. L'application analyse même les conditions météo pour indiquer les moments les plus efficaces pour intervenir. Soutenue par la délégation Hauts-de-Seine de l'Agence Régionale de Santé, la démarche monte en

avec **zzzapp**

DEVENIR UN EXPERT ANTI-MOUSTIQUE C'EST FACILE !

Download on the App Store | Get it on Google Play

puissance cet été. La version 5 de zzzapp intègre désormais des fonctionnalités communautaires : visualisation de la mobilisation du quartier, challenges collectifs, espace « Ambassadeur » pour les plus engagés.

Téléchargez zzzapp gratuitement sur l'App Store et Google Play, et activez vos notifications.

VOTRE CENTRE AUDITIF À SCEAUX

AS L'Audition Scénne
A SCEAUX DEPUIS 20 ANS Julie COSCAS, audioprothésiste D.E.

8 rue du Docteur Berger 92330 Sceaux
Tél. 01 49 73 72 33 • 01 47 02 21 28
lauditionscene@gmail.com
www.auditionscene.fr

Bien entendre c'est mieux vivre

Venez tester² GRATUITEMENT votre audition et découvrez :

Phonak Lyric™
conçu pour une expérience auditive 100% invisible 24h/7j

Des soins pour tous 100% PRIS EN CHARGE

Vos aides auditives à 0€

AUDITION CONSEIL

FCA

Isolation
Ravalement
Fenêtres
Combles & VMC

01 41 87 08 25
Agence de Châtenay-Malabry

fca-renovation.com

RGE QUALIBAT FRANCE Rénov'

PLUS BELLE LA VILLE

A Avenue du général Leclerc

- Travaux de voirie suite à un effondrement
- En contentieux suite à l'expertise

B Rue du Plateau

- Rue du Site
- Rue du Panorama
- Rue Bernard-Iské (2^e partie)

- Travaux d'assainissement
- De juillet 2026 à juin 2027 (par phases)
- Maître d'œuvre : Vallée Sud – Grand Paris

C Rue du Bois des vallées

- Effondrement de chaussée
- Fermeture de la voie au niveau de l'avenue Paul-Rivet
- Durée encore indéterminée



Création d'aires de jeu

- Louis-Pergaud
- Jardin de l'Hôtel de Ville
- Nouvelle Cité-jardins (partie basse)

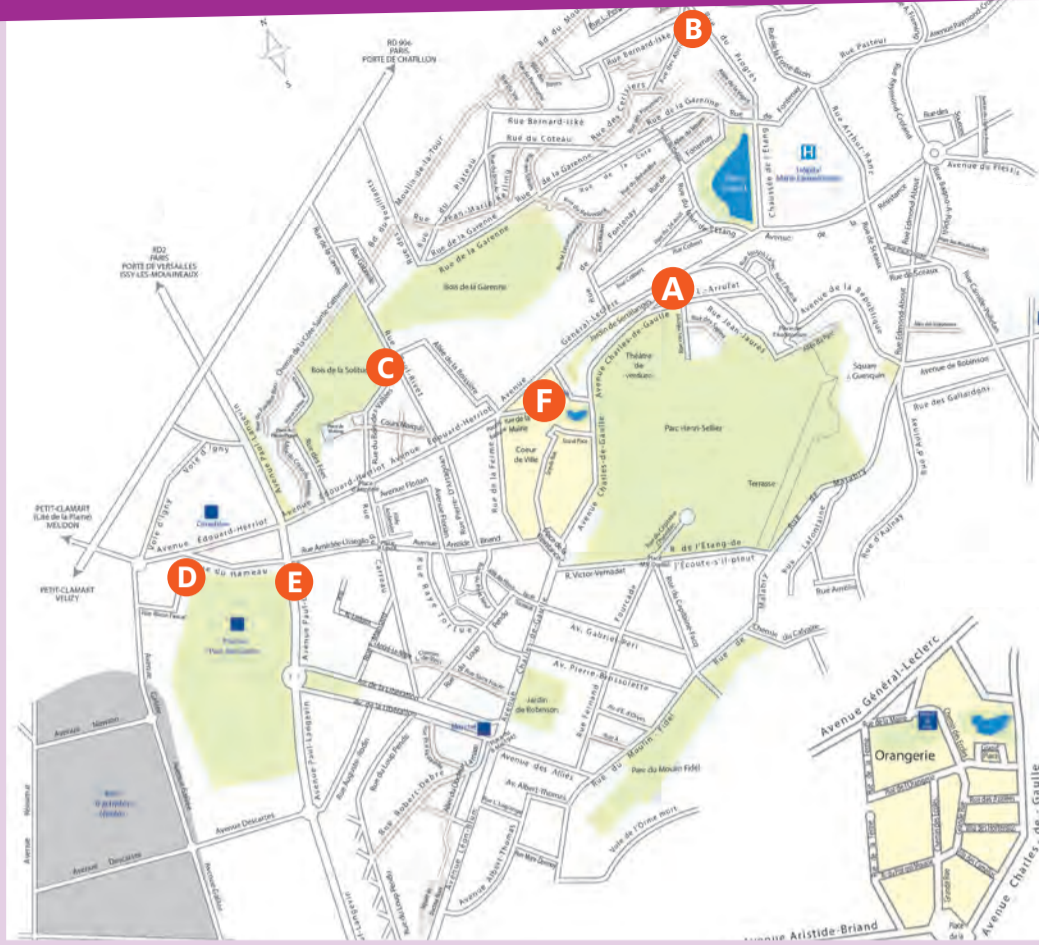

Et partout dans la ville

Bâtiments

- D** • Piscine du Hameau : travaux d'assainissement pour la reconstruction de la piscine

- E** • Collège Claude-Nicolas-Ledoux : fin de la reconstruction

- F** • Centre Administratif Municipal : travaux de rénovation

- Crèche des P'tits Mousses : réfection des gardes corps de la cour extérieure
- Complexe sportif Joliot-Curie : réfection des sols sportifs (salle sport collectif)
- Maternelle Henri-Wallon : étanchéité de la dalle béton donnant du préau sur la cour
- École de la Ferme : modernisation et amélioration de l'éclairage

Espaces verts

- Entretien des massifs et taille d'arbustes
- Préparation et plantation des massifs de fleurs
- Pose des suspensions et corbeilles fleuries
- Arrosage et entretien des massifs



Le nouveau collège Claude-Nicolas-Ledoux ouvrira ses portes à la rentrée prochaine.

CONSEIL DE CIVISME

SÉCURITÉ ROUTIÈRE

Partageons la route



Automobilistes, motards, cyclistes, utilisateurs de trottinettes ou simples piétons : nous partageons tous le même espace public. Pour que chacun puisse se déplacer en toute sécurité, le respect des règles et des autres est l'affaire de tous.

Quelques gestes simples font toute la différence : ralentir à l'approche des passages piétons, respecter les limitations de vitesse, laisser les trottoirs libres, signaler ses changements de direction, circuler sur les aménagements prévus, éviter l'usage du téléphone ou encore porter les équipements de sécurité adaptés.

La route n'est pas un lieu de compétition, mais un espace de vie où la courtoisie et la vigilance doivent toujours l'emporter sur la précipitation. Derrière chaque volant, chaque guidon ou chaque passage piéton, il y a une personne, parfois un enfant, une personne âgée ou une famille.

Adopter un comportement responsable, c'est contribuer à rendre notre commune plus agréable et plus sûre pour tous. Ensemble, faisons preuve de civisme et de bienveillance afin que le partage de la voie publique reste synonyme de respect et de sécurité.

Un parking souterrain pour Noveos

Sous le nouvel hôpital Marie-Lannelongue, ouvert en mai dernier au 14, avenue Galilée, un parking souterrain de 543 places est désormais accessible, destinées au personnel médical et administratif, aux visiteurs des personnes hospitalisées et aux Robinsonnais. En effet, la Ville a négocié avec la Fondation Saint-Joseph l'ouverture de ce parking au public, dans le cadre de ses besoins pour les visiteurs des nouveaux résidents, les sportifs pratiquant notamment au Tennis club, les spectateurs des compétitions sportives au Parc des sports, et les clients des commerces qui sont en train de s'installer.



Les tarifs publics sont les suivants :

- Jusqu'à 1h, 1,80€ ;
- Entre 1h15 et 2h, de 2,20€ à 3,60€ ;
- Entre 2h15 et 3h, de 4 à 5,40€ ;

Sur les 543 places, 112 sont équipées pour les véhicules légers électriques et 21 sont PMR (personnes à mobilité réduite). À noter que quatre places du 1^{er} sous-sol sont transformées en local pour vingt-sept vélos électriques.

**CRÉATION - CONTRAT D'ENTRETIEN
ÉLAGAGE - ABATTAGE
REMISE EN ÉTAT**

01 46 30 79 69

Site web : www.parlons-jardin.fr
Email : votre.paysagiste@parlons-jardin.fr
17 rue des Cerisiers - 92350 LE PLESSIS-ROBINSON

ENTRETIEN VOS JARDINS

**TONTE, TAILLE DE HAIE ET ARBUSTES,
DÉBROUSSAILLAGE, RAMASSAGE DE FEUILLES...**

50% réduction d'impôts

services à la personne

06.63.46.77.43

17 rue des Cerisiers
92350 Le Plessis-Robinson
votre.jardinier@parlonsjardinservices.fr
www.parlons-jardin.fr

DERNIERS LOTS À VENDRE

— LE PLESSIS-ROBINSON —

Dispositif PSLA
sous conditions



L'ADRIATIQUE

La dolce vita est juste là.



**UNE SUPERBE RÉSIDENCE D'INSPIRATION VÉNITIENNE,
DE MAGNIFIQUES APPARTEMENTS, LA PLUPART SUR BASSIN OU JARDIN.**

Large choix de plans du studio au 5 pièces, quelques duplex d'exception.
Prestations de haute qualité, jardin privatif, loggia, balcon ou terrasse pour la majorité des appartements.
Choisissez l'élégance au fil de l'eau.

www.ladriatique-leplessis.fr

Une réalisation PrimoVilla signée Marc Farcy Architecture.

ÎLOT
DU PONANT
La sérénité se vit ici



PRIMO VILLA
L'ACCESSION ÉQUITABLE

06 79 83 06 05

JEUNESSE

Informations estivales



Courses en fête : préparez vos bolides !

La très attendue journée de Courses en fête se déroulera cette année samedi 10 octobre. Avec, comme toujours, le point d'orgue de cet événement : la course de caisses à savon dans la descente de la rue de l'Orangerie ! Il va y avoir du sport et les bricoleurs de talent ont déjà commencé à assembler leur bolide. Alors, si vous

voulez participer à la course la plus folle de l'année, cherchez-vous une caisse à savon ou, mieux encore, construisez-la ! Des tutos sont disponibles sur internet.

PIJ : fermé pour travaux

Il est prévu cet été travaux de réfection des sols au sein du Point Information Jeunesse (PIJ) au mois d'août, pour une durée estimée d'environ trois semaines.

Le PIJ sera donc fermé exceptionnellement du 3 au 21 août inclus.

Dating : prenez date !

Le Point Information Jeunesse organise une rencontre entre jeunes en recherche de missions de Baby-sitting et parents à la recherche de solutions de garde ponctuelles. Le Dating Baby-sitting se déroulera samedi 19 septembre de 9h à 13h au Grand Large. Cet événement permettra aux deux parties d'échanger, de se découvrir, de conclure des accords pour l'année à venir.



Service civique

Une réunion de présentation du dispositif du Service Civique se tiendra jeudi 17 septembre à 19h au Grand Large. Vous avez entre 18 et 25 ans ? Vous êtes étudiant, en année de césure ou en quête d'orientation ou d'expérience ? C'est le moment de vous

engager au service de votre collectivité pour la session qui débutera dimanche 1^{er} novembre 2026 pour une durée de huit mois sur une base de 24h par semaine. En plus d'être un bon moyen d'acquérir de l'expérience, de découvrir de nouvelles opportunités et de s'enrichir par la rencontre, s'engager au service civique est une chance de se sentir utile et de valoriser son engagement tout en étant indemnisé à hauteur de 620 € par mois.

Bel été à toutes et à tous !

Le Grand Large

3, place Charles-Pasqua

Point Information Jeunesse (PIJ)

☎ 01 46 01 50 95 / 07 64 25 86 27

✉ pij@plessis-robinson.com



MAISON DES PART'ÂGES

Un été de rencontres



Des animations estivales au grand air

Les amateurs de pétanque pourront quant à eux se retrouver au parc Henri-Sellier les mardis 8, 15 et 22 juillet, de 11h30 à 17h. Ces rencontres conviviales sont l'occasion de partager un moment agréable, d'échanger et de profiter des beaux jours dans une ambiance chaleureuse.

La Maison des Part'Âges

Même pendant l'été, la Maison des Part'Âges reste ouverte pour accueillir, informer et accompagner les Robinsonnais. Durant tout le mois de juillet, la structure est accessible du lundi au vendredi de 9h à 12h et de 13h30 à 17h30.

Parmi les rendez-vous incontournables de la saison, les Terrasses de la Maison des Part'Âges font leur grand retour au Jardin de Robinson. Ces moments de détente et de partage se dérouleront les jeudis du mois de juillet de 14h à 17h. Des journées sont également prévues les 10, 17 et 24 juillet, avec au programme, des animations.

continue également d'assurer ses missions d'accompagnement grâce à l'espace France Services. Les permanences sont assurées les lundis et mardis de 9h30 à 11h30 puis de 13h30 à 17h30, ainsi que du mercredi au vendredi de 13h30 à 17h30.

Pour découvrir l'ensemble des activités proposées et rencontrer l'équipe, une journée portes ouvertes sera organisée samedi 5 septembre, de 9h30 à 12h30 puis de 13h30 à 17h30.

Maison des Part'Âges

8 ter, avenue Léon-Blum

☎ 01 46 01 51 74

CML

L'été des belles aventures



Dès les premiers jours de juillet, les centres municipaux de loisirs ouvriront leurs portes pour des vacances placées sous le signe du jeu, de la découverte et du partage. Au programme : activités manuelles et artistiques, animations ludiques, jeux de plein air et temps d'éveil pensés pour éveiller la curiosité des enfants tout en s'amusant. Pour varier les plaisirs, de nombreuses sorties rythmeront l'été : parcs d'attractions, zoos, musées, bases de loisirs ou encore forêts et parcs de jeux permettront aux jeunes Robinsonnais de vivre de nouvelles expériences hors des murs du centre. Grands

jeux collectifs, journées à thème, barbecues et pique-niques conviviaux viendront ponctuer les semaines de mille et une surprises, pour des souvenirs qui dureront bien après la rentrée. Cette année encore, les enfants partiront à la découverte d'univers thématiques variés : l'Espace, le Far West, le monde des pirates, les animaux, les régions de France, le football à travers les îles ou encore les quatre éléments. Autant de façons ludiques d'apprendre en s'amusant !

Programme complet sur www.plessis-robinson.com.



VIVRE DANS LE 92



Les Hauts-de-Seine aiment le sport



Le 17 juin dernier, 400 collégiens ont été invités par le Département au parc nautique départemental de l'Île de Monsieur pour une cérémonie mettant à l'honneur leurs performances dans les championnats nationaux UNSS. Engagé dans une politique sportive volontariste, tant pour le sport de haut niveau que pour le sport pour tous, le Département reçoit et félicite chaque an-

née les collégiens qui ont participé aux championnats de France scolaire UNSS élite. Cette cérémonie, organisée par le Département, a mis en lumière l'engagement et le talent des jeunes sportifs issus de vingt-cinq établissements du territoire.

Au total, les collégiens se sont illustrés dans vingt-deux disciplines sportives, portant haut les couleurs de leur établis-

sement et du Département. Au-delà des podiums, cette rencontre a été l'occasion de rappeler l'importance des valeurs qui fondent le sport scolaire : l'esprit d'équipe, le respect, l'engagement et le dépassement de soi.

Nathalie Léandri, vice-présidente en charge de l'éducation et du numérique éducatif, a salué l'implication des jeunes

et des équipes éducatives : « Comme nos trophées sportifs départementaux, comme le Pass + qui vous permet de vous inscrire dans nos clubs, comme Vacan'Sports qui permet de vous initier pendant les congés à de nombreuses disciplines, l'UNSS fait vivre les valeurs du sport : celles du partage et du sens du collectif, celles du dépassement de soi et de l'abnégation. ».

Vacan'Sports en mode été

Pendant les vacances scolaires, le département des Hauts-de-Seine propose aux 6-17 ans de profiter d'activités physiques et sportives gratuites. Du volley-ball, du basket-ball, du tir à l'arc, du BMX, du roller, des activités nautiques, de l'escalade... l'objectif est bien de s'amuser, de partager et de découvrir. Vacan'Sports, c'est aussi la possibilité d'assister à des matchs et tournois professionnels et de vivre des moments privilégiés avec les athlètes de haut niveau des clubs des Hauts-de-Seine : le Racing 92, Nanterre 92, BLR 92, Boulogne 92, Paris 92, CAM 92 et les Mariannes 92. Chaque année, le dispositif Vacan'Sports se met en mode été et invite les jeunes Hauts-séquanais à faire le plein d'activités sportives pendant trois semaines. Du 4 au 26 juillet, les activités sont ouvertes à la fois au grand public et aux 6-17 ans dans quatre villages sportifs départementaux : Les Chanteraines à Villeneuve la Garenne, La Grenouillère en lisière du parc de Sceaux côté Antony (du 6 au 24 juillet), l'Île de Monsieur à Sèvres, l'Île Saint-Germain à Issy-les-Moulineaux.



SUPER U

Commerçants autrement

Le Plessis-Robinson

Avenue de la Libération 92350 • Tel. 01 46 30 16 11

Ouvert du lundi au samedi de 8h30 à 20h et
le dimanche de 9h à 13h

SUPER U

Le Plessis Robinson

COURSES U.com



LIVRAISON À DOMICILE

P GRATUIT

RCS Nanterre 9 399 372 435 (4300) Sous réserve d'erreurs d'impression.

Flashez-moi
pour découvrir le catalogue



L'ABUS D'ALCOOL EST DANGEREUX POUR LA SANTÉ. À CONSOMMER AVEC MODÉRATION.

RÉALISATION NANTERA

SANTÉ

Artériopathie des membres inférieurs



Des signes à ne surtout pas négliger.

Fréquente mais encore trop souvent méconnue, l'artériopathie des membres inférieurs touche les artères qui irriguent les jambes. Mal prise en charge, elle peut pourtant entraîner des complications sérieuses. De quoi parle-t-on ? Cette maladie artérielle périphérique résulte d'un rétrécissement, voire d'une obstruction, des artères qui apportent l'oxygène aux muscles des jambes.

En cause, le plus souvent : l'athérosclérose, c'est-à-dire l'accumulation progressive de dépôts gras sur la paroi des artères, qui finit par réduire le passage du sang.

Reconnaître les signes

Le symptôme le plus caractéristique est une douleur au mollet survenant à la marche, appelée claudication intermit-

tente. Elle apparaît après une certaine distance parcourue, disparaît au repos, puis revient, réduisant peu à peu le périmètre de marche. À un stade plus avancé peuvent s'ajouter des douleurs nocturnes, une peau froide ou pâle, ou encore des plaies qui peinent à cicatriser. Plusieurs facteurs de risque favorisent son apparition : le tabagisme, qui reste le facteur le plus déterminant, mais aussi le diabète, l'hypertension artérielle, un excès de cholestérol, la sédentarité, l'âge avancé (au-delà de 60 ans) et le sexe masculin, plus souvent touché.

Une vigilance qui dépasse les jambes

Ces mêmes facteurs de risque vasculaire pouvant affecter d'autres artères de l'organisme, le médecin recherchera égale-



Les hommes sont les plus souvent atteints.

ment une éventuelle atteinte des artères coronaires (risque d'infarctus) ou des carotides (risque d'accident vasculaire cérébral). Face aux symptômes évoqués, le médecin recherche les pouls et ausculte les artères à la recherche d'un souffle suspect, avant de prescrire un écho-doppler artériel, examen clé du diagnostic. Le traitement repose avant tout sur la prévention, via l'arrêt des facteurs de risque, et peut, si nécessaire, viser à rétablir la circulation sanguine par dilatation, pose d'un stent ou intervention chirurgicale.



Ce sont les artères qui sont touchées.

Association des médecins du Plessis-Robinson

Espace Famille et Citoyen

Je me facilite la ville !

Le Plessis-Robinson
l'esprit village

www.plessis-robinson.com

LE PLESSIS-ROBINSON

L'Altiora

NOUVELLE RÉSIDENCE au cœur de Noveos

à 280 m du T10 station «Le Hameau»

à 400 m du T6 Station «Hôpital Beclère»

LANCEMENT COMMERCIAL

APPARTEMENTS NEUFS
du studio au 5 pièces⁽¹⁾

- Loggia, balcon, terrasse ou jardin privatif
- Proche écoles et commerces

RENSEIGNEMENTS ET VENTE
01 78 77 00 80

EQUILIS
Building happy stories

(1) Dans la limite des stocks disponibles. Equilis France : 18 boulevard Malesherbes, 75008 Paris - RCS Paris 811 565 662. Illustration non contractuelle due à la libre interprétation de l'artiste. Réalisation : Infrimut Plus - Juin 2026.

ADINA IMMOBILIER & FAIR AGENCY

L'humain au cœur d'une nouvelle adresse



Sur la place François-Spoerry, une nouvelle adresse a ouvert ses portes au cœur du Plessis-Robinson. *Adina Immobilier* et *Fair Agency* y ont réuni leurs expertises dans un lieu chaleureux, accessible et ouvert sur la vie locale. Acheter, vendre, gérer sa copropriété ou mettre un bien en location sont des étapes importantes qui méritent un accompagnement de qualité. Robinsonnaise de cœur, Adina Lungu a construit son agence autour d'une conviction simple : derrière chaque projet immobilier, il y a avant tout une histoire humaine. Une famille qui s'agrandit, un nouveau départ, une transmission, un changement de vie. À ses côtés, Jean-Luc, robinsonnais depuis plus de 25 ans, partage cette même vision

et contribue, par son expérience et son engagement, à offrir un accompagnement attentif et personnalisé à chaque client. C'est dans cet esprit qu'*Adina Immobilier* et *Fair Agency*, deux structures implantées localement et partageant les mêmes valeurs de proximité et de service, ont choisi de réunir leurs activités sous un même toit. Pour célébrer cette nouvelle étape, les deux structures ont souhaité ouvrir leurs portes à la création artistique locale. Les 13 et 14 juin, l'artiste robinsonnaise Agnès Molitor a présenté son exposition de cyanotypes « Bleu Vivant », invitant les visiteurs à découvrir un univers sensible où la photographie rencontre l'artisanat. Cette inauguration a ainsi rassemblé habitants, clients, partenaires, commerçants et professionnels autour d'un moment convivial, illustrant la volonté commune de faire vivre un lieu qui dépasse la seule activité immobilière et qui participe pleinement à la dynamique culturelle et humaine du Plessis-Robinson.

Adina Immobilier / Fair Agency

10, place François-Spoerry

☎ 01 86 04 99 56 - Adina immobilier

☎ 07 54 39 70 11 - Fair-Agency

👉 www.adinaimmobilier.fr

👉 www.fair-agency.fr

ARNAUD ARRUFAT

Le bien-être au bout des doigts

Originaire du Plessis-Robinson, Arnaud Arrufat a fait du massage bien-être son métier après un parcours marqué par les arts martiaux, pratiqués pendant plus de trente ans, puis par la sophrologie. Une première expérience de massage reçue en cadeau, suivie d'un atelier découverte, a été le déclic. « *J'ai immédiatement été séduit par l'ambiance bienveillante et la qualité de l'enseignement* » explique-t-il. Dès ses débuts, les retours encourageants l'incitent à approfondir sa pratique. Formé et certifié, il choisit de mettre ses compétences au service des autres tout en continuant à progresser grâce à une pratique régulière. « *Devenir praticien indépendant s'est imposé comme une évidence* » confie Arnaud.

Une approche personnalisée

Très attaché à sa ville natale, où plusieurs générations de sa famille ont vécu, Arnaud Arrufat a choisi d'y développer son activité. À domicile comme en entreprise, il adapte chaque séance aux attentes de la personne grâce à un temps d'échange préalable. « *Chaque séance débute par une écoute attentive des besoins et des ressentis* », précise le professionnel. Formé à différentes techniques, il ajuste son approche afin de proposer un accompagnement sur mesure, qu'il s'agisse d'une recherche de détente



profonde ou d'un massage plus tonique. Il intervient également auprès des entreprises avec des massages assis de courte durée, pensés pour favoriser le bien-être au travail. « *Le massage est avant tout une parenthèse qui permet de relâcher les tensions du quotidien* ». Une manière, à son échelle, de contribuer au bien-être des Robinsonnais.

Arnaud Arrufat – Massage by Arnaud

✉ massagebyarnaud@gmail.com

☎ 06 05 31 81 04

Prise de rdv en scannant ce QR Code



📱 Scannez-moi !

MAISON SEYSSAC

Le goût du bon, en famille

À 10 bis, Grande Rue, une nouvelle enseigne s'est installée en lieu et place du primeur en décembre dernier. *Maison Seyssac*, c'est d'abord une histoire de famille : celle de Serge, Jean-Louis et Lucille, père, fils et compagne, réunis par la même passion des beaux produits et du commerce de proximité. Déjà bien implantés à Antony depuis six ans, ils ont choisi Le Plessis-Robinson pour écrire un nouveau chapitre. Ce sont eux désormais, les primeurs du Cœur de Ville !

Se faire plaisir sainement

Dans la boutique, on trouve une large sélection de fruits et légumes frais, soigneusement choisis pour leur fraîcheur et leur saveur. Mais la *Maison Seyssac* va plus loin : salades de fruits, plateaux de crudités, corbeilles garnies, jus pressés à froid préparés chaque jour sur place avec leurs propres produits. De quoi se faire plaisir simplement, ou composer un beau cadeau gourmand. Ce qui fait la différence ici, c'est l'accueil. Serge, Jean-Louis et Lucille connaissent leurs produits sur le bout des doigts, conseillent avec enthousiasme et prennent le temps d'échanger avec leurs clients. Un esprit artisan, chaleureux et authentique, qui tranche avec les grandes surfaces. La livraison est également disponible dans les communes voisines, avec commande en ligne sur maisonseyssac.fr.



Maison Seyssac

10 bis Grande Rue

☎ 06 01 22 46 76

✉ contact@maisonseyssacplessis.fr

📷 @maisonseyssac

MAÏ PIERCING

Du nouveau chez Feel'Ink Tattoo

Le salon de tatouage *Feel'Ink Tattoo*, place François-Spoerry, s'agrandit avec une nouvelle prestation : le piercing, désormais assuré par Laetitia, perceuse professionnelle opérant sous l'enseigne *Maï Piercing*. Infirmière de formation et titulaire d'une certification en hygiène et salubrité, elle propose une large gamme de piercings pour adultes et enfants à partir de cinq ans — oreilles, visage, corps — avec rigueur et douceur à l'aiguille à usage unique (et non au pistolet), et assure un suivi à un mois. Les premiers avis clients

sont unanimes : accueil chaleureux, hygiène irréprochable, geste précis et indolore. Réservation en ligne via Planity.

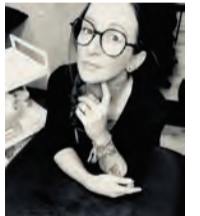

Feel'Ink Tattoo / Maï Piercing

8, place François-Spoerry

📷 @feelinktattoo et

@maipiercing_leplessisrobinson

JEAN-MARC VERSINI

Sur le « chemin de Stevenson »

Des chansons pour voyager... et faire rêver ! Ce 74^e album de Jean-Marc Versini évoque les paysages et les gens que l'on peut croiser sur un chemin ! En effet, après avoir perdu sa femme Anny d'un cancer en juillet 2024, Jean-Marc, Robinsonnais de longue date, est parti faire le « chemin de Stevenson » qui va du Puy-en-Velay jusqu'à Alès sur près de 300 kilomètres. Cet album est

donc une balade méditative et joyeuse chantée au travers de onze chansons pour petits et grands.



CD Digipak avec un livret 48 pages couleurs avec les textes des chansons, une préface explicative, le récit du carnet de voyage et de nombreuses photos.

HISTOIRE ET MÉMOIRE

L'inconnu du square de la Liberté



Une œuvre du sculpteur Émile Bailly.

Au cœur du square de la Liberté, les promeneurs passent régulièrement chaque jour devant le monument commémoratif des Combattants et Victimes de notre commune, tombés durant la Seconde Guerre mondiale sans pour autant soupçonner l'histoire de cette statue qui, pourtant, en résume tout le symbole. Derrière ce fier résistant, debout, la chemise largement ouverte, dans une attitude de défi face au peloton d'exécution, exaltant le courage et le sacrifice, se cache un garçon bien réel, jeune Robinsonnais, ayant servi de modèle au sculpteur lors de la création du monument. Son nom, Jacques René Marie Priez, personnage, aujourd'hui totalement oublié, ignoré des habitants du Plessis-Robinson.

Ce jeune modèle, choisi par le sculpteur, n'était pourtant pas un inconnu dans notre ville. Jacques Priez vivait avec sa famille, rue Alexandre-Schimmel. Né le 2 juillet 1928, il n'avait que 18 ans au moment de l'inauguration du monument, et ne s'éteignit que beaucoup plus tard, le 5 mars 1999, à l'âge de 70 ans. La famille

Priez était originaire de Loire-Atlantique, avant de venir s'installer au Plessis-Robinson. Elle développa une entreprise dans le bâtiment à Fontenay-aux-Roses, participant ainsi à la vie économique régionale.



Avec comme modèle Jacques Priez, un jeune Robinsonnais.

La sculpture, quant à elle, fut réalisée par Émile Bailly, artiste reconnu, à l'époque pour plusieurs réalisations monumentales dont notamment, un monument funéraire au cimetière Saint-Vincent de Montmartre. Le nom d'Émile Bailly se trouva lié à l'histoire de notre ville car cet artiste était le père du docteur Pierre Bailly, chef efficace de la Résistance durant l'occupation, puis maire de la ville à la Libération.

Près de quatre-vingts ans après son inauguration, le monument aux morts 1939-1945 demeure et restera un pôle éternel de mémoire pour la population robinsonnaise.

Désormais, l'inconnu du square de la Liberté a retrouvé une bonne part de son identité, et, en tout cas celle d'un jeune Robinsonnais devenu, sans le savoir, le symbole de toute une génération.

Jean-Louis Delpuech

Histoire et Mémoire du Plessis-Robinson

✉ Histoireetmemoireduplessis@gmail.com

Sources

Jacques Ledoux

Claude Malétras

Jacques Zanghi dit Marius

Les poupées Kokeshi

Miroir de l'âme japonaise

Samedi 4 juillet, l'atelier « À la découverte du Japon » vous invite à percer les secrets des Kokeshi, ces poupées de bois sans bras ni jambes aux décors floraux et colorés, nées dans le nord du Japon et devenues un symbole culturel national. Des styles traditionnels aux Kokeshi « créatives » apparues après la Seconde Guerre mondiale, en passant par les défis actuels de cet artisanat, cette conférence retrace l'histoire d'un héritage vivant, porté par des artisans passionnés. Une rencontre pour les amateurs du Japon, les curieux d'art populaire... et tous ceux qu'un simple morceau de bois peut faire rêver.

À la découverte du Japon

Atelier des fées, rue des fées

✉ setsuko.maestle@gmail.com

Facebook « À la découverte du Japon avec Setsuko Maestlé »

Tarif : 10 €

FAg2 : Soutenir les aidants

L'association France Alzheimer g2 accompagne et soutient les familles confrontées à la maladie d'Alzheimer ou à des pathologies apparentées, en leur apportant écoute, conseils et aide au quotidien. Les proches aidants peuvent ainsi bénéficier d'un accompagnement personnalisé et de temps d'échange adaptés à leur situation. Dès septembre, une formation gratuite destinée aux aidants familiaux est proposée, composée de cinq séances de trois heures formant un ensemble cohérent. Les groupes étant limités à 10 personnes, l'inscription est obligatoire et dès maintenant. Les groupes de parole des aidants reprendront quant à eux les 18 et 19 septembre à Sceaux et à Antony.

☎ 06 17 34 47 13

✉ FAg2.sud@orange.fr

Un air d'Arménie
À vos agendas !

Dimanche 13 septembre, le parc du Moulin Fidel se transformera le temps d'une journée en espace festif et convivial, à l'initiative du Comité de Jumelages. De 11h à 18h, petits et grands sont invités à profiter d'une ambiance chaleureuse et colorée, rythmée par de nombreux stands, des animations dédiées aux enfants et les saveurs proposées par plusieurs traiteurs présents sur place. Que vous veniez en famille, entre amis ou par simple curiosité, vous repartirez le cœur léger d'une belle rencontre culturelle et humaine. Une belle occasion de célébrer ensemble l'amitié franco-arménienne dans une atmosphère joyeuse et généreuse.

Journée de l'Arménie

Dimanche 13 septembre de 11h à 18h

Parc du Moulin Fidel
64, rue du Moulin Fidel
Entrée libre

ANAS

Ramachandra, un roi malchanceux



Inde deccan ramadeva 1270-1311
- recto.



Inde deccan ramadeva 1270-1311
- verso.

cès de ce dernier, ce fut le cousin de Ramachandra qui monta sur le trône. Vers 1270, Ramachandra le renversa lors d'un coup d'État et s'empara du pouvoir. Afin d'agrandir son royaume, le nouveau souverain s'engagea dans une série de guerres contre les États voisins. Mais en 1296, son royaume dut faire face

à une attaque du sultanat de Delhi. Vaincu, Ramachandra fut contraint de payer un tribut. Vers 1303, il cessa de s'en acquitter, mais fut de nouveau défait par le sultanat en 1308. À la suite de cette défaite, il devint un vassal fidèle et respectueux du sultanat.

À sa mort, vers 1311, son fils monta sur le trône. Souhaitant s'affranchir de la tutelle de Delhi, celui-ci se révolta, mais il fut tué en 1313. Le royaume fut finalement annexé en 1317, mettant ainsi fin à la dynastie Yadava. Cette monnaie d'or, un gadyana, peut aujourd'hui se trouver aux alentours de 600€. L'ANAS, Association Numismatique Alto Sequanaise, est une association numismatique, située au Plessis-Robinson, dont le but est de faire connaître la numismatique, c'est à dire la collection de monnaies (et médailles) et de papier-monnaie (billets de banque par exemple) ou chèques.

✉ anas.secretaire@gmail.com

👉 <https://anas-numismatique.wixsite.com/website>

**Le Plessis-
Robinson**

Acte III

**QUARTIER des
ARCHITECTES**

Scène 3 « Ange-Jacques Gabriel »



FRAIS DE NOTAIRE OFFERTS*

Au cœur du Quartier des Architectes, découvrez une adresse d'exception, entre élégance architecturale, nature et esprit village :

- Un quotidien facilité, à proximité des commerces, des écoles et du tramway T10
- Des appartements du studio au 4 pièces, tous prolongés par un balcon, une loggia ou une terrasse
- Des vues dégagées sur les jardins paysagers et les bassins

**RENDEZ-VOUS SUR NOTRE ESPACE DE VENTE POUR DÉCOUVRIR
VOTRE FUTUR APPARTEMENT ET PROFITEZ DE NOTRE OFFRE**

44, avenue de la Libération au Plessis-Robinson

Ouvert de 10h30 à 12h30 et de 14h30 à 19h (fermé mercredi et dimanche).

Une co-réalisation



01 46 60 33 33
QUARTIERDESARCHITECTES.FR



* Frais de notaire offerts hors frais liés aux emprunts et à l'établissement du règlement de copropriété. Offre valable du 1^{er} juillet au 31 août 2026 pour les 10 premières réservations, sur une sélection de lots, pour les réservations effectuées sur la résidence « Ange-Jacques Gabriel » dans la limite des stocks disponibles. Emerige, société par actions simplifiée au capital de 3 457 200 €, immatriculée au RCS de Paris sous le numéro 350 439 543 - Siège social : 121 avenue de Malakoff 75116 Paris. Foncier Promoteur Immobilier - 196 rue Houdan 92330 Sceaux - RCS Nanterre B 380 627 760. Illustration à caractère d'ambiance, non contractuelle : Arka Studio. Document à caractère publicitaire, non contractuel. Juillet 2026. PEMA CITY

TCPR

Un été du court au padel



Les jeunes du club réalisent une très bonne saison.

La saison des championnats par équipes touche à sa fin, et le suspense reste entier pour le *Tennis Club Plessis-Robinson* (TCPR). Les équipes premières masculine et féminine joueront leur maintien en Excellence lors de l'ultime journée, tandis que l'équipe 2 féminine, en tête de son championnat, vise le titre et une montée en Division 1, couronnement d'une saison aboutie. Du côté des jeunes,

les compétitions se poursuivent jusqu'à fin juin. Les 8/10 ans mixtes sont d'ores et déjà assurés d'une place sur le podium, les 13/14 ans filles gardent espoir d'accrocher une qualification en phases finales, et les 13/14 ans garçons, malgré une saison plus difficile, n'auront rien lâché face aux meilleures équipes du département. Une saison marquée aussi par un temps fort hors des courts : vingt jeunes licenciés ont pu

vivre Roland-Garros de l'intérieur, entre découverte des qualifications et, pour certains, un aperçu de Novak Djokovic à l'entraînement. Une autre délégation, jeunes coachs et bénévoles du club, a quant à elle participé à la Journée Yannick Noah, une expérience qui restera dans les mémoires.

Cap sur l'été

Le club reste pleinement mobilisé pendant les vacances. Tennis et padel seront accessibles tout l'été, avec une nouveauté de taille : l'arrivée du pickleball, discipline ludique venue des États-Unis qui conquiert déjà des millions d'adeptes. Quatre terrains seront proposés, en location horaire avec prêt de matériel. Les passionnés de compétition pourront suivre le tournoi K100 de pickleball, organisé par le TCPR les 4 et 5 juillet. L'été sera éga-

lement rythmé par deux tournois jeunes en juillet, des tournois multi-chances en août, ainsi que des stages de tennis et de padel pour tous les âges. La réservation des terrains reste ouverte tout l'été via le site du club.

Toute l'équipe du TCPR vous souhaite un bel été sportif et joyeux !



Les jeunes tennismen robinsonnais en immersion à Roland-Garros.

FCPR

Déjà les yeux tournés vers demain



Malgré la déception, le FCPR doit se concentrer sur la saison prochaine.

La saison s'est achevée sur une note amère pour le *Football Club Plessis-Robinson* (FCPR). Lors de l'ultime journée de Régionale 1 fin mai, les

Robinsonnais ont arraché le match nul (1-1) sur la pelouse de Saint-Brice, avec une belle réaction en seconde période symbolisée par un superbe but de Barbette. Mais dans le même temps, Montrouge s'imposait face au FC Mantois, actant ainsi la relégation du FCPR en Régionale 2. Un point qui ne suffira pas, malgré le caractère affiché jusqu'au bout. Une issue difficile à digérer pour tout un club, qui tient néanmoins à saluer le soutien indéfectible de ses supporters tout au long de la saison, dans les bons moments comme dans les plus compliqués. L'objectif sera évidemment de remonter au plus haut niveau régional dès la saison prochaine et c'est tout le travail déjà entamé par le staff de l'équipe-fanion.

Détection en U14

Mais au FCPR, on ne s'attarde pas longtemps sur la déception. La preuve : le club lance dès cet été ses séances de recrutement pour sa catégorie U14 R3, destinées aux joueurs nés en 2013. Et l'enjeu est de taille, puisque ce sera une première pour le club d'évoluer à ce niveau dans cette catégorie. Les séances se tiennent tous les mercredis de 15h30 à 17h au Parc des Sports. Inscription obligatoire via le formulaire disponible sur les réseaux sociaux du club.

PSG JUDO

Dicko en argent, cap sur Los Angeles



Romane Dicko a été la seule à décrocher une médaille.

Romane Dicko a décroché la médaille d'argent au Grand Slam d'Oulan-Bator, dimanche 21 juin, dans la catégorie +78 kg. Une belle performance pour la judokate du PSG Judo, installé au Plessis-Robinson, qui lance ainsi sa course aux points olympiques en vue des Jeux de Los Angeles 2028. Après trois premiers combats maîtrisés, Dicko retrouvait en finale la Japonaise Mao Arai, déjà battue en quarts de finale du Grand Chelem de Paris. La finale s'est jouée sur les nerfs : longue bataille de prises de garde, deux pénalités infligées à chaque combattante, et le spectre d'une disquali-

fication planant sur le duel jusqu'au bout. La Japonaise a finalement su faire la différence pour s'imposer.

Chou blanc pour les autres

Les quatre autres judokas du PSG engagés ce week-end — Faïza Mokdar (-57 kg), Dayyan Boulemtafes (-73 kg), Alexis Mathieu (-90 kg) et Fares Mekhoukh (-100 kg) — n'ont pas décroché de médaille lors de cette première étape qualificative. Pour rappel, Walide Khyar (-66 kg) et Joan-Benjamin Gaba (-73 kg) étaient initialement convoqués pour ce Grand Slam, mais ont été contraints de déclarer forfait.



GOLF CLUB

Défis sportifs et moments d'exception

Au féminin, en équipe et en voyage, le Golf club du Plessis-Robinson vous propose des aventures inoubliables.



Le trophée ORPI sur le golf de Cély.

Trophée des Entreprises et Associations sportives

Après le succès de la première édition, le Trophée des Entreprises et Associations Sportives faisait son retour le 22 mai au Golf National, sur le parcours de l'Aigle. Le GCPR avait constitué ses équipes de « Hiboux des fairways » pour relever ce défi et partager une journée alliant performance et convivialité. Avec 42 équipes engagées, le club s'est illustré en classant ses

trois équipes aux 4^e, 14^e et 26^e places. Une très belle performance au regard du niveau particulièrement relevé de cette compétition.

Trophée ORPI

Le GCPR, en partenariat avec l'agence ORPI du Plessis-Robinson, a eu le plaisir d'organiser le Trophée ORPI le 30 mai sur le magnifique parcours du golf de Cély.

Rendez-vous incontournable, cette édition 2026 a une nouvelle fois tenu toutes ses

promesses, offrant une superbe journée ensoleillée placée sous le signe du sport et du plaisir du partage. Deux membres du GCPR ont remporté cette sélection et participeront à la finale ORPI qui aura lieu au golf de Massane (Hérault) les 3 et 4 octobre.

Voyage golfique aux Baléares

Du 20 au 27 mai, le GCPR a posé ses clubs aux Baléares, sur l'île de Majorque, pour une semaine exceptionnelle alliant golf, plaisir et découvertes. Les 31 participants,

dont cinq non-golfeurs, ont eu le plaisir d'évoluer sur quatre des parcours les plus réputés de l'île. Un programme golfique d'exception qui a séduit l'ensemble des participants par la qualité et la diversité des parcours.

Plus d'informations en scannant le QR CODE



Scannez-moi !



Aux Baléares, pour marier golf et plaisir.

LE MAGNIFIQUE

LE PLESSIS - ROBINSON / 92

GRAND
LANCEMENT

DEVENEZ PROPRIÉTAIRE
DE VOTRE APPARTEMENT
EN 2026
AU PLESSIS-ROBINSON.



FRAIS DE NOTAIRE
OFFERTS⁽²⁾

STUDIO
À PARTIR DE
178 000 € TTC⁽¹⁾



UN LARGE CHOIX D'APPARTEMENTS DU STUDIO AU 5 PIÈCES
DES EXTÉRIEURS QUI RYTHMENT VOTRE QUOTIDIEN



01 59 30 43 95
le-magnifique.prim-arte.com

RETROUVEZ-NOUS SUR NOTRE ESPACE DE VENTE :

Arrêt NOVEOS - Ligne de tramway 10
Correspondance possible T6/T10 Hôpital Béclière

PRIM'ARTE

(1) lot B105, studio de 22,81 m², prix indicatifs sous réserve de disponibilité. (2) Frais de notaire offerts hors frais d'hypothèque, de caution ou de privilège de prêteur de deniers ou tous autres frais de garantie liés au financement de l'acquisition ainsi que les frais de règlements de copropriété. Offre valable sur les appartements du studio au 5 pièces uniquement en cas de signature, jusqu'au 31/10/2026 inclus, d'un contrat de réservation portant sur un bien immobilier neuf du programme « LE MAGNIFIQUE » au Plessis-Robinson. Le réservataire dispose d'un droit de rétractation de 10 jours (article L. 271-1 du code de la construction et de l'habitation). PRIM'ARTE IDF SUD 913 746 780 R.C.S. Créteil Architecte - Supdad - Illustration - Supdad - Illustration à caractère d'ambiance. Document et illustration non contractuels - Réalisation : 360° Fahrenheit - Juin 2026

PRVB

Toujours plus haut



Timo Bériot est une nouvelle force de frappe des Hiboux.

Après une saison historique, *Le Plessis-Robinson Volley-Ball* poursuit sa mue estivale avec deux arrivées de poids. Timo Bériot rejoint les Hiboux au poste de pointu : formé en France, cet attaquant de 2,03 m, passé notamment par Toulouse, apportera toute son expérience du haut niveau pour densifier le secteur offensif robinsonnais. En effet, Timo est un joueur polyvalent capable de jouer sur les deux postes de réceptionneur-attaquant et pointu.

Une star en puissance

Autre recrue annoncée, l'Américain Cameron Thorne s'installe au poste de central. Révélation du championnat universitaire américain, l'ancien joueur de UCLA a été élu meilleur attaquant central de NCAA en 2025 après avoir terminé meilleur contreur du tournoi Pan-américain U23 avec l'équipe des États-Unis. International américain, dans le groupe élargi de la sélection nationale A, il sera sans nul doute la coqueluche de l'Espace Omnisports et peut-être même



Cameron Thorne sera sans doute la coqueluche des supporters robinsonnais.

du championnat tant il compense son petit gabarit (1,93 m) à ce poste par une détente verticale phénoménale et un sens du spectacle sans commune mesure.

Les M15 filles, championnes de France

La formation robinsonnaise continue elle aussi de faire parler d'elle après le titre national des M13 filles en mai. Les M15 filles ont décroché le titre de championnes de France, confirmant l'excellence du travail mené par la Plessis Académie, déjà saluée pour ses nombreuses équipes jeunes engagées en

phases finales cette saison. Un sacre glané avec détermination et talent qui récompense tout un club. Cerise sur le gâteau pour ce groupe au talent prometteur : Lila Gambier, Léontine Lamy et Adèle Daniel, toutes trois sacrées championnes de France M15, ont honoré leur première sélection en équipe de France U16. Une reconnaissance amplement méritée pour ces jeunes pousses du club, et la promesse de voir éclore une nouvelle génération de talents au sein du PRVB.



Ville partenaire des Hiboux



EMS/PLEISSISPORT

La rentrée sportive se prépare maintenant



L'été bat son plein, mais les esprits les plus organisés pensent déjà à la rentrée. Pour les enfants de 3 à 14 ans, l'École Municipale des Sports (EMS) propose de s'initier ou de se perfectionner dans de nombreuses disciplines, encadrés par des éducateurs qualifiés. À ces âges clés, le sport contribue au développement physique, à la construction de soi et au renforcement de la confiance. Il est aussi une belle école de la vie, où l'on apprend la solidarité, l'effort et le respect des autres. Les inscriptions à l'EMS ouvriront mardi 25 août sur l'Espace Famille et Citoyen, accessible depuis le site de la Ville : www.plessis-robinson.com. En attendant, les familles peuvent d'ores

et déjà consulter l'offre d'activités, les créneaux horaires, les équipements et les tarifs. Certaines disciplines affichant complet rapidement, mieux vaut ne pas tarder. Pensez aussi à réunir les pièces nécessaires à l'inscription : certificat médical et attestation d'assurance. Côté adultes, Plessisport décline une offre tout aussi étoffée : fitness, yoga, pilates, natation, renforcement musculaire... De quoi trouver chaussure à son pied, quel que soit son niveau ou ses envies. Les inscriptions sont ouvertes, il reste encore quelques places...

Renseignements et inscriptions :
www.plessis-robinson.com



BADMINTON

Nchi Prévot, championne de France



Un joli titre pour une grande championne.

Belle performance pour la Robinsonnaise Nchi Prévot, licenciée au club fédéral de Châtillon, qui a décroché le titre de championne de France vétérans en double mixte +60 ans lors des Championnats de France disputés à Quimper du 23 au 25 mai. Elle y a également glané la médaille d'argent en double dames +60, pour un bilan plus que satisfaisant.

Une histoire de famille

L'anecdote de la compétition ? Sa fille Maïly, licenciée à Issy-les-Moulineaux, a remporté le même titre en double mixte dans la catégorie +40 ans. La passion du badminton, c'est décidément une affaire de famille.

Ce sacre est d'autant plus remarquable que Nchi Prévot n'a découvert ce sport qu'à 38 ans, en 2003. Depuis ses débuts en compétition nationale en 2012 et sa première médaille en 2015, elle collectionne les distinctions : deux titres de championne de France, quatre médailles d'argent et quatre de bronze sur plus d'une dizaine d'années. Cette nouvelle médaille d'or lui ouvre les portes du Championnat d'Europe, prévu à Cagliari en Sardaigne du 21 au 29 septembre 2026. Bonne chance, Nchi !



Une affaire de famille.



EMERIGE

DÉMARRAGE
DE LA CONSTRUCTION



LE PLEISSIS-ROBINSON | RUE DE SERCQ

Des appartements spacieux du studio au 5 pièces, tous prolongés d'un espace extérieur : balcon, terrasse, jardin privatif

JUSQU'À **15 000€**
DE REMISE⁽¹⁾
+
FRAIS DE NOTAIRE
OFFERTS⁽²⁾



IMAGINEZ VOTRE FUTUR CHEZ-VOUS

Visitez notre appartement témoin pour apprécier la qualité de nos prestations et le raffinement de nos intérieurs. Prenez rendez-vous au **01 78 05 45 43** ou sur emerige.com

Appartement témoin situé dans une autre résidence Emerige au Plessis-Robinson.



RACING 92

Merci pour tout



Une belle fin de saison sous le signe de la solidarité.

C'est en demi-finale du Top 14 face à Toulouse que s'est arrêté le très beau parcours des Ciel-et-blanc en cette saison 2025/2026. Le score 14/71 est sévère et même brutal. Après avoir tout donné à Clermont et à Pau, les Racingmen n'avaient plus de jus face à l'ogre toulousain qui les a mangés tout crus. Mais cette triste issue ne peut pas faire oublier qu'à deux journées de la fin de saison, les Ciel-et-blanc n'étaient pas dans les six places qualificatives.

Le quart de finale se jouait à Pau, un stade en feu où l'équipe locale était invaincue depuis le début de la saison. Eh bien, ils l'ont fait, 33/31, grâce à une défense de fer et aux dix-huit points d'Antoine Gibert, clinique dans tous ses tirs au but. Au total, cinq victoires sur les six derniers matches, mais la dernière marche était trop haute quand nos joueurs avaient déjà tout donné. Il reste que Patrick Collazo a réalisé un beau travail qui offre de belles promesses pour l'avenir.

Le titre pour les Gaudermen

Le 13 juin, à Saint-Jean-d'Angély, les Gaudermen U16 (moins de 16 ans) ont remporté le championnat de France en s'imposant face à Pau sur le score de 34 à 22. Cette victoire conclut un parcours marqué notamment par une demi-finale disputée face au Stade Toulousain et permet aux Ciel-et-blanc de retrouver une finale et un titre remportés pour la dernière fois en 2015. Au-delà du résultat sportif, ce titre reflète le travail mené au quotidien au sein de

la formation du Racing 92. Il témoigne de l'engagement des joueurs et de l'investissement de l'ensemble des équipes qui les accompagnent tout au long de leur parcours. La compo de la finale côté Racing Club de France Rugby : Vullierme – Deme Hébert, Berger, Lagneau, Deshayes – (o) Bedel (cap), (m) Valtenaire – Labrousse, Basse, Sax – André, Guille Des Buttes – Queva, Delmas, Vergnet. Remplaçants : Corre, Deblaoui, Chantemargue, Saïd, Joulia, Valoris Boudet, Carré Augrain, Massol.



Les moins de 16 ans sont champions de France !



Le Plessis-Robinson soutient le Racing 92



Taxe d'apprentissage 26/27

En choisissant de verser votre taxe d'apprentissage au Racing 92, vous agissez concrètement pour l'avenir de nos jeunes rugbymen/women



Scannez pour plus d'informations

www.plessis-robinson.com



CONSEIL MUNICIPAL DU 1^{er} JUIN

Un dermatologue au Centre de santé

La Ville du Plessis-Robinson a toujours tenu à adapter l'offre de services de soins au sein du Centre Municipal de Santé, de manière à répondre au mieux aux attentes de ses administrés. L'accès aux soins spécialisés constitue un enjeu majeur de santé publique, particulièrement dans certaines spécialités médicales connaissant une forte tension démographique, comme la dermatologie, avec des délais importants d'obtention d'un rendez-vous. Afin de répondre à ces besoins, la Ville a souhaité signer une convention de partenariat avec le Groupe Hospitalo-Universitaire de Paris-Saclay pour la mise à disposition d'un

dermatologue une demi-journée toutes les deux semaines et la mise en place de créneaux de téléconsultation permettant de compléter l'offre présente et d'améliorer l'accès aux avis spécialisés.

Ce partenariat s'inscrit dans une démarche de prévention, d'amélioration du parcours de soins et de modernisation de l'offre médicale locale.

Il a donc été proposé au Conseil municipal de bien vouloir approuver le principe de la convention de partenariat entre la Ville et le Groupe Hospitalo-Universitaire de Paris-Saclay et d'autoriser le maire, ou son représentant, à signer ladite convention ainsi que tout document y afférent.



Tous les votes du 20 avril

■ Désignation du Secrétaire de séance
UNANIMITÉ

■ Urbanisme – Patrimoine communal – Quartier des Architectes – Cession de terrains à bâtir - rue Jacques Ange-Gabriel et rue Claude-Nicolas-Ledoux (tranche 3) – Autorisation
22 POUR 2 CONTRE 1 ABSTENTION

■ Urbanisme – Patrimoine communal – 13, avenue Galilée – Modalités de cession
24 POUR 0 CONTRE 2 ABSTENTIONS

■ Affaires juridiques – Établissement Public Territorial - Vallée Sud Grand-Paris - Proposition de noms de commissaires pour la commission intercommunale des impôts directs (CIID) – Approbation
32 POUR 0 CONTRE 3 ABSTENTIONS

■ Finances – Commission communale des impôts directs – Proposition de membres
32 POUR 0 CONTRE 3 ABSTENTIONS

■ Syndicat Mixte – Agence Métropolitaine des Mobilités Partagées (AGEMOB) – Désignation des représentants
32 POUR titulaire B.Blot suppléant B.Foisy

■ Maison des Part'Âges – France Services – Mise en cohérence de la gratuité des services proposés par la Maison des Part'Âges – Approbation
UNANIMITÉ

■ Santé publique – Centre municipal de santé – Partenariat en dermatologie avec le GHU AP-HP Université Paris-Saclay - Autorisation de signer la convention
UNANIMITÉ

■ Point d'information : Personnel municipal – Présentation du Rapport Social Unique (RSU) 2024 Prend acte
UNANIMITÉ

Vos projets immobiliers ne partent pas en vacances : nous restons ouverts tout l'été pour vous accompagner !



Agence ORPI CP Immo

34, Avenue Charles de Gaulle

92350 Le Plessis-Robinson

01 46 01 53 90

cpimmo@orpi.com



TRIBUNE DE LA MAJORITÉ

Canicule : s'adapter en souplesse

Dans le cadre du passage en vigilance orange puis rouge canicule sur le département des Hauts-de-Seine, nous avons activé un ensemble de mesures préventives et opérationnelles à partir du 18 juin. Ces dispositions, autorisées dans le cadre du pouvoir de police du maire et par l'État qui a renvoyé aux autorités locales la gestion de cet épisode caniculaire, visent à protéger la santé des usagers, des enfants et des agents municipaux face à des températures particulièrement élevées et dans la durée. Nous avons fait donc le choix d'adapter les structures en fonction des conditions d'accueil de chacune.

Aucune école n'a été fermée, mais les parents ont été autorisés, à titre exceptionnel, à garder leurs enfants à domicile, sous réserve d'une information préalable auprès de l'établissement scolaire. Nous avons déployé 230 ventilateurs dans les écoles, soit un peu plus de deux par classe en moyenne, et commandé 200 brasseurs d'air supplémentaires. Comme lors des épisodes précédents, les services techniques municipaux ont procédé à l'arrosage des élèves dans les cours des écoles primaires, pour le plus grand bonheur des enfants. Les horaires des crèches municipales ont été adaptés, et elles ont été équipées de ventilateurs/climatiseurs mobiles selon les sections et les équipements. La vigilance a été renforcée sur l'état de santé des enfants et de ceux qui les encadrent : surveillance de la température des pièces quatre fois par jour, adaptation des locaux, choix des jeux calmes et des jeux d'eau, adaptation de l'offre alimentaire, annulation des événements festifs...

La pratique sportive limitée

Sur recommandation du Département et compte tenu des conditions thermiques intérieures, nous avons décidé de fermer

le Parc des Sports à partir de 13h et les trois grands gymnases (Joliot-Curie, Louis-Hachette, Omnisports) l'après-midi et en soirée, les températures intérieures étant incompatibles avec la pratique sportive. Pour les autres, non gardiennés, les clubs sportifs ont été informés des risques et de leur responsabilité si les séances sont maintenues malgré les recommandations.

Décisions modulées

Dans les locaux destinés à l'accueil des jeunes, place Charles-Pasqua, les décisions ont été modulées. La structure du Point Information Jeunesse (PIJ) ne bénéficiant pas de climatisation et présentant un effet de serre prononcé lié à ses grandes baies vitrées, il a été décidé de suspendre temporairement l'accueil physique du public. Le Grand Large, bien que non climatisé, offrant des conditions thermiques plus favorables grâce à sa hauteur sous plafond et son ombrage, a été ouvert aux collégiens et lycéens comme espace de fraîcheur. À la Maison de la Musique et de la Danse, en raison d'un ensoleillement maximal et de températures incompatibles avec la pratique musicale et artistique, il a été décidé d'annu-

ler l'ensemble des cours collectifs et de maintenir les cours individuels de musique dans la mesure du possible.

La Maison des Arts, climatisée, est transformée en lieu d'accueil : le hall a été ouvert exceptionnellement au public comme espace de fraîcheur, en présence d'un agent de sécurité jusqu'à 23h. Plusieurs événements ont été déplacés ou réorganisés dans ses espaces frais. Le cinéma est climatisé et la Médiathèque a étendu ses horaires d'ouverture, afin d'offrir un lieu frais aux Robinsonnais pendant les heures les plus chaudes de la journée. Des séances de cinéma climatisées ont été proposées par la Maison des Arts à un certain nombre de classes. Au-delà de l'arrosage des cours d'écoles, a été mis en place l'arrosage rafraîchissant de la place Jane-Rhodes. Les horaires d'ouverture du Jardin de Robinson ont été adaptés avec notamment le prolongement des horaires des jeux d'eau.

Attention aux débordements

La police municipale est particulièrement vigilante quant à l'interdiction de la baignade dans les étangs et dans la rivière, ainsi qu'à

l'éventuelle ouverture des bouches à incendie, dont l'usage est totalement prohibé.

Toute la Mairie est mobilisée pour faire face à cet épisode caniculaire et poursuit son travail pour adapter les équipements au futur.

La communication de la Ville assure une diffusion continue des informations sur les réseaux sociaux (Instagram, Facebook), sur le site internet et avec les panneaux d'affichage municipaux. Les Robinsonnais peuvent ainsi être informés en temps réel de l'évolution de la situation et des mesures qui sont prises, jour après jour, pour leur confort et leur sécurité.



Philippe PEMEZEC
Président du groupe de la Majorité
« Fiers d'être Robinsonnais »

TRIBUNES DES GROUPES D'OPPOSITION



Et si nous échangeons ensemble?

Cette adresse électronique est la vôtre : ambition-citoyenne@laposte.net

Vos élu(e)s:
Christophe LEROY; Laurence EYMARD; François COLLIN

L'autre visage du Plessis-Robinson

Le 5 juin dernier, nous avons rencontré les bénévoles du Secours Catholique à l'occasion des 80 ans de l'association. Dans le Jardin de Robinson, ils nous ont présenté leur action auprès des habitants les plus fragiles de notre commune : accompagnement des familles, soutien scolaire, aide aux personnes seules, écoute des retraités en difficulté ou isolés, ou encore création de liens sociaux indispensables à la vie collective.

Nous avons voulu être présents pour leur témoigner tout notre soutien dans leur engagement qui rappelle une réalité souvent absente du discours municipal : malgré l'image prospère que renvoie notre ville, les besoins sociaux existent toujours au Plessis-Robinson. Depuis plus de 30 ans, la majorité municipale a profondément transformé notre commune. Chacun peut constater les évolutions urbaines réalisées. Mais derrière les façades soignées, derrière les opérations immobilières valorisées dans les publications municipales, il existe une autre réalité : celle des Robinsonnaises et Robinsonnais qui peinent à faire face à la hausse du coût de la vie, des familles contraintes d'arbitrer leurs dépenses, des retraités dont le pouvoir d'achat diminue et des jeunes qui n'ont pas tous les mêmes chances de réussite.

La politique menée depuis des années a eu pour principal but la gentrification de la ville. Elle a ainsi contribué à une augmentation continue du coût de la vie locale et du logement, avec pour conséquence une forme de sélection sociale silencieuse. Beaucoup d'habitants historiques ont vu leur environnement se transformer sans que les enjeux de mixité sociale et de solidarité ne soient suffisamment pris en compte.

Pourtant, les associations de solidarité continuent de répondre à des besoins bien réels. Le Secours Catholique poursuit son action avec des moyens limités et Les Restos du Cœur demeurent indispensables. Quant au Secours Populaire, il a disparu de notre commune. Sa disparition devrait nous alerter. Car lorsqu'une association d'entraide cesse son activité sur un territoire, ce n'est jamais une bonne nouvelle ni pour la vie locale, ni pour la cohésion sociale.

Plus préoccupant encore, ces 3 associations ne bénéficient d'aucune subvention municipale. Ce choix traduit une vision politique. Une vision selon laquelle la solidarité relèverait essentiellement de l'engagement bénévole et non d'un véritable partenariat avec la collectivité.

Nous défendons une autre conception de l'action publique.

Pour nous, une ville ne peut pas se contenter d'investir dans la pierre. Elle doit aussi investir dans l'humain. Elle doit permettre à chacun d'accéder au sport, à la culture et aux loisirs. Elle doit soutenir les familles lorsqu'elles rencontrent des difficultés. Elle doit accompagner le vieillissement de sa population et lutter contre l'isolement.

C'est pourquoi nous avons proposé, lors du vote de budget local, la mise en place d'un quotient familial pour les activités sportives et culturelles. Cette mesure de justice sociale, appliquée dans de très nombreuses communes, aurait permis de rendre ces activités plus accessibles aux familles modestes et aux classes moyennes.

Cette proposition a été rejetée par la majorité municipale avec le soutien du représentant du Rassemblement National, M. Versini.

Ce refus révèle un choix politique clair, celui de l'uniformité tarifaire plutôt que de l'équité. Or, traiter de la même façon des situations sociales très différentes ne crée pas l'égalité mais renforce les inégalités.

Notre groupe est né du rassemblement des forces de gauche, écologistes, citoyennes et associatives de notre ville. Nous assumons pleinement notre attachement à la justice sociale, à la solidarité et à l'égalité des chances.

Nous croyons qu'une ville n'est pas seulement un décor ou une vitrine. Une ville est avant tout une communauté humaine. Sa réussite ne se mesure pas uniquement au prix du mètre carré ou à la qualité de ses aménagements. Elle se mesure aussi à sa capacité à permettre à chacun de vivre dignement, à soutenir les plus fragiles et à construire un avenir commun.

Le Plessis-Robinson mérite mieux qu'une opposition entre réussite individuelle et solidarité collective. Notre ambition est de concilier les deux, car une ville véritablement moderne est une ville qui avance avec tous ses habitants, pas seulement avec les plus favorisés.

Nous vous souhaitons à toutes et à tous un bel été.

La tribune de Christophe Versini ne nous est pas parvenue dans le délai imparti.

ÉTAT-CIVIL

NAISSANCES

- Élena RODRIGUES, le 7 avril 2026
- Isaac OUZEGDOUH BITOUT, le 8 avril 2026
- Kahyna MBA OBAME, le 9 avril 2026
- Emma LE COANT, le 27 avril 2026
- Olivia THIREL, le 28 avril 2026
- Bijan VIVAN, le 29 avril 2026
- Émilie GAREYTE, le 1^{er} mai 2026
- Léonard BRIET, le 2 mai 2026
- Antoine PIZIER, le 3 mai 2026
- Eden MESSAOUDI, le 3 mai 2026
- Soën MONBILLARD, le 3 mai 2026
- Léonard URBAN, le 4 mai 2026
- Ilyan GUEDRIA, le 5 mai 2026
- Ambre PANNIER, le 10 mai 2026

- Iyed MANDHOJ, le 13 mai 2026
- Mohamad-Zain EL MIMOUNI, le 13 mai 2026
- Mila GICQUEAU LU, le 14 mai 2026
- Arthur ALEXAN BILBIE, le 17 mai 2026
- Raphaël MARVILLE, le 17 mai 2026
- Darius PETIT, le 17 mai 2026
- Eren STABER, le 19 mai 2026

DÉCÈS

- Gérard COMTE, le 25 avril 2026
- Gérard HARMAND, le 3 mai 2026
- Christian MICHEL, le 7 mai 2026
- Jeannette YOUNIS, le 8 mai 2026
- Michel SOUDRY, le 8 mai 2026
- Bernard LANGLOIS, le 8 mai 2026

- Marie-Pierre THOMAS, le 10 mai 2026
- Rouslan ELTAEV, le 12 mai 2026
- Catherine COSANI, le 15 mai 2026
- Règine MOONEN, le 16 mai 2026
- Dragan TOMASEVIC, le 18 mai 2026
- René GEFFRAY, le 22 mai 2026
- Patrick GOUGET, le 23 mai 2026
- Balwant SINGH, le 23 mai 2026

MARIAGES

- Christophe GAILLARDOT et Camila FIGUEIREDO MARTINS, le 2 mai 2026
- Valentin CARAGE et Julie LAGRAN, le 2 mai 2026
- Corentin AUDES et Giovanna FORNASIER HÜBNER, le 2 mai 2026

- Alexandre REYMOND et Ambrine HÉRIN, le 2 mai 2026
- Vincent KONIKOFF et Kezia TAUFIK, le 9 mai 2026
- Joss HAJDAREVIC et Inès JOURNEL, le 15 mai 2026
- Sédozan CODJIA et Pauline CHARRON, le 16 mai 2026
- Qiao CHEN et Song Lin JIN, le 19 mai 2026
- Sounethone BOUDDAVONG et Sabrina BERTO GAL, le 23 mai 2026
- Sofiane ALLEL et Inès RICARD, le 23 mai 2026
- Benoît GERMAIN et Elsa VOLLEMAERE, le 23 mai 2026
- Paul COURTOISIER et Louise LASSARRE, le 23 mai 2026
- Alexandre GUIHAIRE et Clémentine REYNTJES, le 30 mai 2026

Information aux futurs parents

Si la naissance de votre enfant est annoncée dans cette liste ou s'il vient de naître, vous avez la possibilité d'adresser une photo à redaction@plessis-robinson.com afin qu'elle soit publiée dans un prochain numéro. Si vous êtes Robinnonnais et que vous ne souhaitez pas que la naissance de votre enfant soit annoncée dans *Le Petit Robinson*, veuillez en informer le service des Affaires générales dans les trois semaines qui suivent sa naissance. Tél. : 01 46 01 43 14.

PETITES ANNONCES

RECHERCHE D'EMPLOI

■ Dame sérieuse et expérimentée, avec références, propose d'assurer la sortie d'école de vos enfants et de les occuper jusqu'à votre retour. Je propose également une aide aux personnes âgées (toilette, repas, courses, petit ménage, promenades). Tél. : 06 67 34 38 50.

■ Jardinier propose l'entretien de vos jardins. N'hésitez pas à contacter le 07 88 31 27 86.

SOUTIEN SCOLAIRE

■ Professeur particulier depuis 2013, je propose des cours de maths et du soutien scolaire toutes matières, niveau primaire, collège et seconde (20 € / heure avec avance immédiate de crédit d'impôt). Pour redonner confiance à votre enfant et améliorer durablement ses résultats. Lui apporter des méthodes de travail efficaces sur le long terme. Lui permettre d'acquérir l'autonomie nécessaire à son épanouissement scolaire ! Cours particuliers à votre domicile ou par visioconférence. Contactez David au 06 51 90 82 21 ou par mail : david@babilosapiens.fr.

■ Dame retraitée, ancien professeur, propose pour vos enfants en école primaire ou au collège, des cours de rattrapage scolaire au mois de juillet ou au mois d'août, à votre domicile. À l'aide de « cahiers de devoirs de vacances », ces leçons permettront à vos enfants de combler les lacunes qu'ils ont pu accumuler au cours de l'année scolaire. Tarif modéré. Tél. 06 38 80 39 99.

À VENDRE

■ À vendre duplex de 60 m² (48 m² + 12 m² mansardés), situé au 4^e et dernier étage. Vue imprenable, traversant, plein sud, velux, deux salles de bains, deux WC, sans ascenseur, cave et accès jardin. Immeuble récemment rénové, environnement très calme, situé dans un sentier. Proche RER, bus, rue piétonne et lycée Marie-Curie. Prix : 339 000 €

DIVERS

■ Recherche une femme de ménage, pour quatre heures par semaine à réaliser en deux fois. Appartement situé dans la Cité-jardins au 4, Allée des Hiboux. Merci de contacter Monsieur et Madame Ménabé au 06 98 43 56 82.

■ Je dispose d'une salle de travail de 12m² au sein de mon cabinet de psychomotricité que je souhaite louer à un temps complet ou partiel à une(e) professionnel(le) de santé. De préférence à une profession complémentaire (orthophoniste, psychologue, médecin généraliste etc...). Tél. 06 69 21 76 59.

■ Collectionneur rachète disques vinyles 33t ou 45t, années 1960/1970/1980. Pas de variété française, ni classique. Tél. : 06 30 09 86 40.

■ Robinnonnais rachète vinyles, Hi-fi, BD. Tél. : 06 95 58 76 93.

Attention! Les annonces sont publiées sous la responsabilité de leurs auteurs. Elles sont réservées aux particuliers robinnonnais. Cependant, la rédaction du *Petit Robinson* se réserve la possibilité de refuser une annonce dont les termes induiraient un non-respect de la loi. Devant le nombre de demandes, la rédaction du *Petit Robinson* ne peut garantir la diffusion de vos petites annonces. Celles-ci seront retenues par ordre d'arrivée dans la limite de l'espace disponible. Pour publier une annonce, envoyez-la sur redaction@plessis-robinson.com avant le 10 du mois précédent.



SOTRANET

ENTRETIEN DES RÉSIDENCES ET IMMEUBLES

- SHAMPOUINAGE DES MOQUETTES
- NETTOYAGE PARKINGS AUTOLAVEUSE/KARCHER
- CRISTALLISATION
- MÉTALLISATION • VITRERIE

37 avenue du Général Leclerc
92350 PLESSIS ROBINSON

DEVIS GRATUIT

01 46 30 77 90
sotranet-siege@orange.fr





BOUCAUT immobilier

Bientôt-venu
AGENCE de L'ANNEE 2025
FINALISTE

PARTEZ EN VACANCES
SEREINEMENT, NOUS NOUS
OCCUPONS DE VOS PROJETS
IMMOBILIERS TOUT L'ÉTÉ

Anne & David BOUCAUT-BASSO
contact@boucaut-immobilier.fr
01.87.66.71.92
www.boucaut-immobilier.fr



Vipratic

Ménage • Repassage • Garde d'enfants

À votre service depuis 2005 !

97% DES CLIENTS SATISFAITS

01 46 32 00 11
vipratic92@gmail.com
www.vipratic92.fr

SAS agréée par l'Etat - 50% réduction d'impôt
22 av. Charles de Gaulle, 92350 Le Plessis-Robinson



RÉNOVATION / RÉAMÉNAGEMENT intérieur & extérieur



Lisandre

La maîtrise du bâtiment
Depuis 1987

Une équipe de professionnels à votre service

Travaux clés en main

www.lisandre.fr 01 47 02 14 19



NUMÉROS UTILES

- Accueil de la mairie : 01 46 01 43 21
- Services Techniques : 01 46 01 44 10
- Police municipale : 01 46 01 44 33
- Centre Municipal de Santé Robert-Fasquelle : 01 46 01 44 80/81
- CCAS : 01 46 01 43 12

PERMANENCES DU MAIRE

Les permanences du maire se font sur rendez-vous. Contactez le secrétariat du maire au 01 46 01 43 45.

PERMANENCES DE NATHALIE LÉANDRI
VICE-PRÉSIDENTE DU CONSEIL DÉPARTEMENTAL

Les permanences de Nathalie Léandri, vice-présidente du Conseil départemental, se déroulent à la mairie sur rendez-vous. Contactez le secrétariat des élus au 01 46 01 43 47.

PERMANENCES DES ÉLUS

Permanences de Raphaël Lacaule

Les permanences de Raphaël Lacaule, adjoint au maire à la Famille et à la Petite enfance, aux Ressources humaines et au Budget, se déroulent en mairie sur rendez-vous. Contactez le service Petite enfance au 01 46 01 43 65.

Permanences de Corinne Mare Duguer

Les permanences de Corinne Mare Duguer, adjointe au maire déléguée aux Affaires sociales, à l'Action et au Patrimoine social, à la Santé Publique, aux Associations vie sociale et relations internationales, se déroulent à la mairie sur rendez-vous. Contactez le service des Affaires sociales au 01 46 01 44 31.

PERMANENCES D'ACCÈS AUX DROITS

Chaque semaine ont lieu des permanences sociales et juridiques à la Maison des Part'Âges, agréée centre social. Vous y retrouverez des conseillers de la Caisse Primaire d'Assurance Maladie, de la CRAMIF, du Centre d'Information des Droits des Femmes et de la Famille, de l'association *Valentin Haüy*, de l'ADIL (Aide au logement), de l'association *UFC Que choisir* ainsi qu'un avocat et un conciliateur de justice. Retrouvez tous les horaires des permanences sur www.plessis-robinson.com ou auprès de la Maison des Part'Âges au 01 46 01 51 74.

POLICE MUNICIPALE

■ Interventions

Patrouilles de surveillance toute l'année : 7 jours sur 7/Jour et nuit.

■ Accueil - secrétariat

Du lundi au vendredi de 9h à 12h et de 13h à 17h. Tél.: 01 46 01 44 33.

■ Numéro d'urgence 24h/24 et 7j/7

Tél.: 01 46 01 44 33.

DÉCHÈTERIE

Pour garantir la sécurité de tous et proposer un service de qualité, Vallée Sud - Grand Paris a mis en place un système de réservation pour pouvoir accéder à la déchèterie de Verrières-le-Buisson. Vous pouvez prendre rendez-vous au préalable, depuis cette page, avant de venir déposer vos déchets sur site.

www.valleesud.fr/fr/actualites/prenez-rdv-en-ligne-pour-venir-la-dechetterie-de-verrieres-le-buisson

Directeur de la publication: Philippe Pemezec. Rédacteur en chef: Pierre Prévôt-Leygonie. Secrétariat de rédaction: Jennifer Avedikian. Rédaction: Loïc Lacroix, Gina Ghoughasian. Photos: Benoit Leloutre, Kim Garell, Marion Chalopin, David Ducastel, Dusan Bekcic, Jennifer Delhotellerie, Nolwenn Lefour, Bernard Mathieu, Anaïs Perrin. Maquette et Impression: Le Réveil de la Marne. Publicité: CMP, 06 87 55 08 32. Tirage: 19 000 ex.



NUMÉROS SOS GARDES

Le numéro national « SOS Gardes » vous permet de connaître la pharmacie de garde la plus proche 24 h/24 et 7 j/7, à partir d'un code postal ou d'un nom de ville, en composant le 3237 (0,35 € TTC/min).

PHARMACIES DE GARDE



Dimanche 19 juillet
Pharmacie Pharmalibea
358, avenue de la division
Leclerc à Châtenay-Malabry
☎ 01 46 32 14 31

Dimanche 26 juillet
Pharmacie du Parc
5, avenue de la Division
Leclerc à Châtenay-Malabry
☎ 01 46 30 01 64

Dimanche 2 août
Pharmacie Carbillet
27, avenue Léon-Blum
au Plessis-Robinson
☎ 01 46 30 09 61

Dimanche 9 août
Pharmacie des Verts Coteaux
430, avenue de la Division
Leclerc à Châtenay-Malabry
☎ 01 46 32 33 77

Samedi 15 août
Pharmacie du Parc
5, avenue de la Division
Leclerc à Châtenay-Malabry
☎ 01 46 30 01 64

Dimanche 5 juillet
Pharmacie Centrale
90, rue Jean-Longuet
à Châtenay-Malabry
☎ 01 46 61 04 70

Dimanche 12 juillet
Pharmacie de la Cité
9 bis, avenue Charles-de-
Gaulle au Plessis-Robinson
☎ 01 46 30 13 06

Mardi 14 juillet
Pharmacie du Marché
16, avenue de la Libération
au Plessis-Robinson
☎ 01 46 30 11 57

Dimanche 16 août
Pharmacie Lombard
1, avenue des Frères
Montgolfier
à Châtenay-Malabry
☎ 01 46 31 38 24

Dimanche 23 août
Pharmacie du Petit Châtenay
94, avenue de la Division
Leclerc à Châtenay-Malabry
☎ 01 41 13 88 85

Dimanche 30 août
Pharmacie Legrand
48, rue Edmond-About
au Plessis-Robinson
☎ 01 43 50 04 65

Dimanche 6 septembre
Pharmacie du Stade
205, avenue de la Division
Leclerc à Châtenay-Malabry
☎ 01 43 50 60 11

Dans tous les départements d'Île-de-France, hors Paris, la réglementation impose de contacter la gendarmerie ou le commissariat de la zone recherchée pour obtenir les coordonnées de la pharmacie de nuit. Composez le 17.

Retrouvez facilement la pharmacie la plus proche



Scannez-moi !





LA TRATTORIA

Depuis 22 ans

4 rue des Azallées
Le plessis robinson

Cuisine italienne et pizza authentiques

- 📍 Au coeur de ville du Plessis Robinson
- ☎ 01 43 50 87 63
- 🛒 Vente à emporter et en livraison
- 🍷 Salle privative pour vos événements



Notre

Nouvelle ADRESSE

ADINA
IMMOBILIER

01 86 04 99 56

www.adinaimmobilier.fr

REVIVEZ LA SOIRÉE

Photos de l'inauguration & tous nos prochains rendez-vous.

Un espace dédié à vos projets immobiliers, au Cœur de Ville du Plessis-Robinson. Inauguré autour de l'exposition cyanotype « Bleu Vivant » d'Agnès Molitor.





Et ce n'est qu'un début.

CHAQUE MOIS, UN TALENT LOCAL

Dès le 18 juillet - knésiologie avec Sonia Afunon. Inscription via le QR CODE

10 place François Sperry
92350 LE PLESSIS-ROBINSON



Photo crédit: Kalix Photographie

Aimer sa ville, c'est aussi...

soutenir ses commerçants.



www.plessis-robinson.com



Les rendez-vous de juillet à septembre

JUILLET	Du 1^{er} juillet au 31 juillet MAISON DES PART'ÂGES Programme estival	8 ter, avenue Léon-Blum <i>Informations en page 17</i>
	Du 1^{er} juillet au 31 août SOLIDARITÉ « Un sourire pour l'été »	CCAS <i>Informations en page 5</i>
	Jusqu'au 3 juillet CONCOURS FLEURISSEMENT Inscriptions	Télécharger le bulletin sur le site internet de la ville
	Du 7 juillet au 4 septembre BACHELIERS Inscriptions à la cérémonie - (places limitées)	Maison des Arts Sur le site internet de la Ville
	Lundi 13 juillet FÊTE NATIONALE Bal Concert live « Staries Show » Feu d'artifice	 Jardin de Robinson À partir de 19h À partir de 21h À 23h30 
	Du 18 juillet au 9 août PLESSIS PLAGE Animations, jeux, structures gonflables	 Jardin de Robinson <i>Informations et horaires en page 5</i> 
Vendredi 31 juillet SOLIDARITÉ Don de sang	Complexe sportif Louis-Hachette De 14h à 19h	
AOÛT	Jusqu'au 24 août CONCOURS DE PHOTOGRAPHIE « LES 10 ANS DE LA MAISON DES ARTS » Inscriptions	En ligne sur le site internet de la ville Jusqu'à 12h
	Dimanche 30 août COMMÉMORATION Libération du Plessis-Robinson	Square de la Liberté À 11h
	Lundi 31 août SOLIDARITÉ Don de sang	Complexe sportif Louis-Hachette De 14h à 19h
SEPTEMBRE	Mardi 1^{er} septembre ÉCOLES Rentrée scolaire	Maternelle, élémentaire, collège et lycée
	Jeudi 3 septembre FOIRE À TOUT Inscriptions (réservées aux Robinsonnais)	En ligne sur MyBrocante.fr À partir de 9h
	Samedi 5 septembre VIE ASSOCIATIVE Forum des associations	Complexe sportif Louis-Hachette De 14h à 18h
	MAISON DES PART'ÂGES Journée porte ouverte	Maison des Part'Âges 8 ter, avenue Léon-Blum De 9h30 à 12h30 puis de 13h30 à 17h30
	Samedi 12 septembre VIDE GRENIER Foire à tout	Avenue Charles de Gaulle De 8h à 18h
	FESTI'DOG Rencontre et cani-cross	Esplanade du parc Henri-Sellier De 17h30 à 19h
	Dimanche 13 septembre COMITÉ DE JUMELAGES Journée de l'Arménie (stands, traiteurs, animations pour enfants)	Parc du Moulin Fidel De 11h à 18h
	Samedi 19 septembre RENCONTRE Dating baby-sitting	Le Grand Large 3, place Charles-Pasqua De 9h à 13h
	Samedi 19 septembre et dimanche 20 septembre CULTURE Journées européennes du patrimoine	Programme dans votre Petit Robinson de septembre
	ANNIVERSAIRE « Les 10 ans de la Maison des Arts »	Programme dans votre Kiosque culturel de septembre



Télécharger
l'application
MonPlessis



Suivez-nous   
www.plessis-robinson.com