

# Guide Municipal

2024-2025

11<sup>e</sup> édition



### I – Vie municipale / Administration

- Présentation des élus .....p.10-11
- Permanences des élus.....p.12
- Hôtel de Ville .....p.13
- Centre Administratif Municipal .....p.14
- Actualités.....p.15
- Service de l'État Civil /  
Affaires générales.....p.16-18
- L'Espace Famille et Citoyen.....p.19
- Urbanisme.....p.20-21
- Tranquillité publique / Police .....p.22-23

### II – Cadre de vie

- Circulation.....p.26-27
- Stationnement.....p.28-29
- Implantation IRVE .....p.30
- Ville durable.....p.31
- Parcs et jardins .....p.32-34
- Fleurissement .....p.35
- Services Techniques .....p.36
- Les Points Rencontre Citoyens .....p.36
- La Brigade de Protection  
de l'Environnement .....p.36
- Voirie et propreté.....p.37
- Collecte de déchets .....p.38-39

### III – Petite enfance / Enfance

#### Petite enfance (0-3 ans)

- Crèches.....p.42-43
- SOS Doudou .....p.43
- Relais Petite Enfance.....p.44
- Relais Assistantes Parentales.....p.45
- Tout savoir sur la garde à domicile.....p.46
- Lieu d'Accueil Enfants-Parents .....p.47
- Protection Maternelle et Infantile (PMI)  
et Centre de Santé Sexuelle (CSS) .....p.47
- Tableau des vaccinations.....p.48

#### Enfance (3-11 ans)

- Inscriptions à l'école.....p.50
- Liste et coordonnées des écoles.....p.51
- Les rythmes scolaires .....p.52
- Restauration scolaire.....p.53
- Études surveillées du soir.....p.54

- Calcul du quotient familial .....p.54
- Accueil périscolaire  
du matin et du soir .....p.55-56
- Les structures d'accueil périscolaire ..p.56
- Les Centres de loisirs.....p.57-58
- Autres .....p.59
- Calendrier des  
vacances scolaires 2023/2024.....p.59
- Conseil des Enfants .....p.60-61

### IV – Jeunesse

- Collèges .....p.64
- Lycée.....p.65
- Service Jeunesse .....p.66
- Vacances au Grand Large.....p.66
- Point Information Jeunesse.....p.67
- Service Civique.....p.68
- Bourse aux projets .....p.68
- Lions d'or des jeunes talents  
robinsonnais .....p.68
- Les Studios .....p.69

### V – Solidarité / Santé

#### Solidarité

- Centre Communal  
d'Action Sociale .....p.72-73
- Maison des Part Âges .....p.74-75
- Permanences d'accès aux droits.....p.76
- Partenaires sociaux.....p.77

#### Séniors

- Le Club.....p.80
- Thés dansants .....p.81
- Noces d'or .....p.81
- Foyers-logements .....p.82-83

#### Santé

- Centre Municipal de Santé  
Robert-Fasquelle .....p.85
- Annuaire des professionnels  
de la santé .....p.86-91

### VI – Culture / Loisirs

- Maison des Arts .....p.94-95
- Théâtre de l'Allegria.....p.96-97
- Médiathèque Jean d'Ormesson .....p.98-99

- Cinéma Gérard-Philippe .....p.100-101
- Ateliers d'Arts plastiques.....p.102-103
- Studios du Pôle  
Musiques Actuelles.....p.104
- Les Expositions.....p.105
- Maison de la Musique  
et de la Danse.....p.106-108
- Plessis Loisirs .....p.109-110
- Associations culturelles  
et de loisirs .....p.111-113
- Événements culturels et de loisirs.....p.114-115

### VII – Sports

- École Municipale des Sports .....p.118-121
- Plessisport.....p.122-127
- Associations sportives.....p.128-139

### VIII – Associations

- La vie associative  
au Plessis-Robinson .....p.142
- Culture, jeunesse, jumelage,  
loisirs et conseils .....p.143-145
- Enseignement, formation et vie des  
écoles .....p.145-146
- Environnement et cadre de vie .....p.146
- Locataires, vie de quartier .....p.147
- Retraités, médaillés, anciens combattants  
et victimes de guerre .....p.147-148
- Santé, social et humanitaire.....p.148-150
- Sport .....p.151-153

### IX – Commerces et entreprises

- Quartiers d'activités de la ville.....p.156
- Annuaire des artisans,commerçants,  
professions libérales.....p.157-169

### X – Annexes

- Numéros d'appel d'urgence.....p.172
- Adresses utiles.....p.173-174
- Lieux de culte .....p.175
- Plan de la ville.....p.176
- Index .....p.177-178

Guide municipal 2024/2025 édité par la Ville du Plessis-Robinson – Contenus fournis par les services de la Ville et les partenaires **Responsable de la rédaction** : Stéphane de Pous - **Rédaction** : Service Communication – **Secrétariat de rédaction** : Gina Ghoghghasian **Photographies** : Marion Chalopin ; Dusan Bekic ; Jennifer Delhotellerie ; Evan Fendrikoff ; Fotolia.com ; Freepik ; Kim Garell ; Guylaine Vautier  
**Conception graphique** : E-Medi@ - **Publicités** : CMP 01 45 14 14 40 – **Tirage** : 4000 ex – **Impression** : Le Réveil de la Marne  
 Papier PEFC (issus de la gestion durable des forêts) et avec des encres végétales sans métaux lourds.

## Le mot du maire

### Tout sur la ville

Mis à jour et enrichi comme chaque année, c'est le moment de vous présenter la nouvelle édition du Guide municipal. À travers ses différentes rubriques, toutes les informations et tous les renseignements indispensables sont recensés dans ces pages afin de faciliter votre quotidien au Plessis-Robinson. Services municipaux, crèches, démarches administratives, stationnement, sécurité... tout y est et chacun aura plaisir à utiliser ce guide tout au long de l'année, que l'on soit bien installé ou nouvel habitant.



Conçu pour être le plus pratique possible, cet outil présente toute la richesse de notre ville, du tissu associatif aux commerçants, en passant par les nombreuses activités proposées au Plessis-Robinson. Le Guide est également disponible sur le site internet de la Ville ([www.plessis-robinson.com](http://www.plessis-robinson.com)) et complète parfaitement les différentes publications d'actualité telles que le journal municipal, les suppléments culturels ou encore les différentes brochures destinées à informer les Robinsonnais.

Bien entendu, les élus et les agents des services municipaux restent disponibles et à votre écoute pour toutes vos demandes.

Faites-en bon usage.

A handwritten signature in black ink, consisting of a stylized 'P' and 'M' followed by a long horizontal stroke.

**Philippe Pemezec**  
Maire du Plessis-Robinson

# 4 Découvrir la ville

## Situation géographique

À 6 km des portes de Paris, la ville du Plessis-Robinson est située dans le sud du département des Hauts-de-Seine (92). Elle est limitrophe des communes de Clamart, Fontenay-aux-Roses, Sceaux et Châtenay-Malabry. Constituée à l'ouest par un plateau et à l'est par des coteaux escarpés et boisés, la commune bénéficie d'un cadre naturel particulièrement agréable, avec notamment en son point culminant (172 mètres) une vue exceptionnelle sur la banlieue sud de Paris.

## Situation administrative

Le Plessis-Robinson fait partie :

- Du département des Hauts-de-Seine,
- De l'arrondissement d'Antony, sous-préfecture à Antony,
- Du canton de Châtenay-Malabry (qui comprend aussi Sceaux),
- Du Territoire Vallée Sud – Grand Paris avec Antony, Bagneux, Bourg-la-Reine, Châtenay-Malabry, Châtillon, Clamart, Fontenay-aux-Roses, Malakoff, Montrouge et Sceaux.

Code postal : 92350

Nom des habitants :  
Les Robinsonnais(es), surnommés  
également les Hiboux

343 hectares de superficie

Ville jumelée avec :  
Angleterre : Woking  
Arménie : Arapkir



### LE PLESSIS-ROBINSON EN CHIFFRES

**29 390**, c'est le nombre  
d'habitants au 1<sup>er</sup> janvier 2024  
(Source INSEE)

**120** hectares d'espaces verts

**172** mètres d'altitude qui font  
du Plessis-Robinson la troisième  
plus haute commune des Hauts-  
de-Seine



## Prix reçus par la Ville

- **Médaille d'or au Prix Européen des villes et villages fleuris** en 2005
- **Grand Prix National de Fleurissement** en 2002
- **Quatrième Fleur au Concours national des Villes et Villages Fleuris** en 1999, confirmé en 2008, 2011, 2014, 2017 et 2021
- **Fleur d'Or au Concours national des Villes et Villages Fleuris** en 2008, 2014 et 2021
- **Concours national des Villes, label « Pôle d'excellence de cœur de ville »** en 2008
- **Victoire du Paysage** en 2008 avec « Mention spéciale pour la nouvelle Cité-Jardins »
- **Premier Prix européen d'architecture Philippe Rotthier** pour le « *Meilleur Nouveau Quartier urbain d'Europe* » (nouvelle Cité-Jardins) en 2008
- **Territoria d'Or « Aménagement-urbanisme »** pour la nouvelle Cité-Jardins en 2009
- **Grand Prix Européen de l'Urbanisme** en 2012

Le Grand Prix Européen de l'Urbanisme a vocation à distinguer les politiques urbaines, les opérations ou les projets de développement qui contribuent à améliorer la qualité de vie dans les régions d'Europe. Cette récompense et mondialement reconnue est venue une nouvelle fois primer la nouvelle Cité-Jardins du Plessis-Robinson.

- **Prix d'Excellence dans la catégorie « démocratie participative »** lors de la 3<sup>e</sup> édition du **Concours national des villes** en 2013
- **Prix du meilleur site Internet** des Villes de 10 000 à 30 000 habitants aux Trophées de la Communication, en 2013
- **Territoria d'argent 2016**, récompensant l'initiative « Maison des Arts : offrir toute la culture pour tous ».
- **Label APicité « trois abeilles »** décerné par l'Union Nationale de l'Apiculture Française en 2023
- **Prix du meilleur guide municipal** au Grand Prix de la presse municipale du Salon des élus et décideurs des territoires d'Île-de-France en 2021
- **Prix Territoria « Qualité de vie »** en 2022
- **Premier rang au classement du Parisien des communes les plus sûres d'Île-de-France** en 2023
- **Label Ville amie des animaux « deux pattes »** en 2024



- **Premier rang au classement du Parisien des « communes où bien élever un enfant en Île-de-France »** en 2023
- **Deuxième rang au classement du Parisien des communes où investir dans les Hauts-de-Seine** en 2023
- **Prix des « Territoires en Transition(S) », pour la qualité de vie**, en 2023
- **Label « Commune donneur », label Or** par l'Établissement Français du Sang, en 2023
- **Label Ville active et sportive « deux lauriers »**, en 2023

# 6 Histoire et patrimoine



Les armoiries du Plessis-Robinson portent :

- Les deux écus du maréchal de Montesquiou d'Artagnan
- Le châtaignier des guinguettes de Robinson
- La couleuvre de Colbert
- Le hibou, surnom des habitants du Plessis
- Les trois fleurs de lys de l'Île-de-France

## Du Plessis-Raoul au Plessis-Robinson

Pendant des siècles, Le Plessis-Robinson n'est qu'un petit village d'Île-de-France dont les habitants, regroupés autour de l'église et du château, vivent de l'agriculture.

Il est mentionné pour la première fois au IX<sup>e</sup> siècle sous la dénomination latine « Plessisacus », qui désigne une bourgade entourée de « plesses », c'est-à-dire une clôture formée par une haie de branchages.

Par la suite, le village prend le nom de ses seigneurs : « Le Plessis-Raoul » au XII<sup>e</sup>, puis « Le Plessis-Piquet » au XV<sup>e</sup> siècle, Jean-Piquet de La Haye étant trésorier général des finances du roi Charles VI.



Au XVII<sup>e</sup> siècle, Le Plessis-Piquet accueille successivement deux grands noms de l'Histoire de France : le ministre Jean-Baptiste

Colbert, qui achète le domaine seigneurial pour creuser un étang alimentant les bassins de son château de Sceaux ; Pierre de Montesquiou d'Artagnan, cousin du héros d'Alexandre

Dumas et maréchal de France. Ce dernier habite le château, qui sera par la suite propriété de Louis Hachette, l'un des pères de l'édition française, avant de devenir Hôtel de Ville dans les années 1930.

Le succès des guinguettes dans les arbres, inspirées de *Robinson Crusôé*, à partir du milieu du XIX<sup>e</sup> siècle, fait du village rural d'environ 300 habitants un lieu à la mode attirant une foule de Parisiens en goguette. Si bien qu'en 1909, la municipalité obtient, par décret présidentiel, l'autorisation de changer de nom : « Le Plessis-Piquet » devient « Le Plessis-Robinson », réunissant ainsi symboliquement les deux quartiers de la commune.

À partir des années 1920, la construction des cités-jardins, sous la direction de l'Office public des

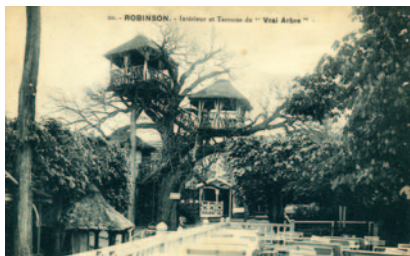

habitations à bon marché de la Seine (OPHBM), modifie radicalement le visage du Plessis-Robinson qui se transforme en une véritable ville. Les constructions n'ont pas cessé depuis et la population de cette nouvelle ville est passée de 7 779 habitants en 1936 à 13 163 en 1954 pour atteindre aujourd'hui le chiffre de 29 390 (*chiffre INSEE au 1<sup>er</sup> janvier 2024*).

Le Plessis-Robinson a pris un nouveau visage avec les travaux d'aménagement d'un « Cœur de Ville » autour de la mairie et du clocher médiéval. La ville continue sa métamorphose avec l'inauguration, en 2008, de la nouvelle Cité-Jardins, espace qui allie l'eau, la verdure, les commerces, une véritable mixité urbaine, ainsi que l'ouverture de la Maison des Arts, en juin 2016.

## Focus sur...

### LES GUINGUETTES

En 1848, Joseph Gueusquin s'inspire du mythe de *Robinson Crusôé* pour créer un restaurant perché dans un arbre qu'il baptise *Au Grand Robinson*. Le succès est immédiat. Des établissements similaires se multiplient très vite rue de Malabry. Proposant une alternative aux joies du canotage des bords de la Seine ou de la Marne, les guinguettes de Robinson tirent leur originalité d'un cadre forestier insolite qui incite les promeneurs à retrouver leur âme d'enfant et à rêver d'aventures exotiques. En 1909, la Ville du Plessis-Piquet, reconnaissant la notoriété acquise en 60 ans par ce quartier, change de nom et devient Le Plessis-Robinson. En 1976, la dernière véritable guinguette, *Le Grand Arbre*, est fermée. Malgré cela, les guinguettes continuent d'exister ! La Ville du Plessis-Robinson fait revivre et perpétuer cette tradition chaque année depuis un peu plus de trente ans, à l'occasion de la Fête des Guinguettes de juin.

### LA CITÉ-JARDIN BASSE

Entre 1924 et 1926, l'Office public des habitations à bon marché du département de la Seine (OPHBM) confie à l'architecte Maurice Payret-Dortail la construction de la cité-jardin basse du Plessis-Robinson. Deux cent dix-sept logements sont ainsi édifiés le long du boulevard de l'Union (actuelle avenue de la République). Confort, modernité, hygiène et bien-être sont les maîtres mots de cette cité-jardin. L'architecture, aux accents Art déco, est résolument moderniste.

### LA NOUVELLE CITÉ-JARDINS

Inaugurée en 2008, la nouvelle Cité-Jardins, conçue par l'architecte Xavier Bohl, puise son inspiration dans l'histoire urbaine du Plessis-Robinson. Sur 21 hectares, ce quartier à l'architecture classique offre un cadre de vie privilégié organisé autour d'une rivière artificielle de près d'un kilomètre de long et alimentée par les eaux de pluie. Cette réalisation urbaine innovante a valu au Plessis-Robinson de nombreux prix, comme le Prix Philippe Rotthier en 2008 ou le Grand Prix Européen de l'Urbanisme en 2012.



### LA CITÉ-JARDIN HAUTE

De 1931 à 1939, le programme de construction de la cité-jardin se poursuit avec l'édification de la cité-haute. Le modèle anglais appliqué à la cité-jardin basse cède la place à un modèle plus dense : les nouveaux immeubles forment des îlots construits en U, pour un ensoleillement optimal, et des barres rectilignes entourent les jardins. La cité-jardin, qui n'est guère entretenue, se trouve dans un état de vétusté avancé à la fin des années 1980. L'ensemble est détruit et remplacé par une nouvelle Cité-Jardins.

### COLLECTE D'ARCHIVES

Vous possédez des photographies, des documents anciens ou des archives familiales ? N'hésitez pas à contacter les archives municipales. Vos souvenirs peuvent, en effet, être très précieux pour mieux connaître le passé de notre ville.

## Contact

### Archives municipales

Maison des Arts

1, place Jane-Rhodes

☎ 01 81 89 33 66

✉ [lucie.derre@plessis-robinson.com](mailto:lucie.derre@plessis-robinson.com)

Consultation gratuite des archives  
sur rendez-vous



Découvrez l'histoire du Plessis-Robinson dans notre série Histoires d'archives dans *Le Petit Robinson*, ainsi que dans son supplément patrimoine et sur le site internet de la ville [www.plessis-robinson.com](http://www.plessis-robinson.com).

Les Villas de l'Étang Colbert

# La valeur patrimoniale par excellence

Le Plessis-Robinson

Source : Google Maps - Franco Suisse Batiment - RCS Nanterre B 380 216 473 - Illustration non contractuelle. Les informations sur les risques auxquel(s) de bien(es) exposé(s) sont disponibles sur le site Georisques : www.georisques.gouv.fr - 07 24 25 MA CITY



À 500 m<sup>2</sup> du centre-ville, Les Villas de l'Étang Colbert jouxtent l'étang Colbert et le parc Henri Sellier. La résidence révèle l'élégance de son architecture par des façades en pierre de taille, les colonnes, les garde-corps et les toitures à la Mansart. En cœur d'îlot, un espace paysager constitue un écrin naturel. Les appartements, aux prestations haut de gamme, s'ouvrent sur des balcons, des terrasses ou des jardins privés.



01 46 66 92 92 | [franco-suisse.fr](http://franco-suisse.fr)



| Bâtir l'excellence



# Vie municipale & Administration

9

Vie municipale  
Administration



- Les élus • Les permanences • L'Hôtel de Ville
- Le Centre Administratif Municipal • L'actualité de la Ville
- Les démarches administratives • L'Espace Famille et Citoyen
- L'urbanisme • La Police municipale et nationale

### Vos élus

#### LE MAIRE



**Philippe PEMEZEC**

Maire  
Président du groupe  
« Le Plessis-Robinson,  
tout simplement »  
Conseiller territorial  
et métropolitain

#### ADJOINTS AU MAIRE



**Jacques PERRIN**

1<sup>er</sup> adjoint au maire, délégué aux  
Ressources Humaines, aux  
Relations Publiques, à l'Urbanisme,  
et au Budget



**Benoît BLOT**

Adjoint au maire délégué à la Sécurité,  
à la Circulation, aux Transports  
et au Développement Durable



**Christophe HAMIAUX**

Adjoint au maire, délégué aux  
Travaux, aux Bâtiments, à la Voirie,  
à la Propreté, aux Espaces verts et à  
l'Embellissement de la ville



**Frédéric TOUADI**

Adjoint au maire, délégué aux  
Conseils de quartier, à la Démocratie  
de proximité, à la Citoyenneté et  
aux Nouvelles technologies



**Antoine CHEVRÉ**

Adjoint au maire, délégué au Sport  
Municipal, associatif et de  
compétition, et à la Vie associative



**Cyril PÉCRIAUX**

Adjoint au maire, délégué aux  
Affaires générales et Syndic du  
conseil



**Nathalie LÉANDRI**

Adjointe au maire, déléguée à  
l'Éducation, à la Jeunesse et au  
Sport à l'École



**Béatrice ROBIN**

Adjointe au maire, déléguée  
à la Culture et au Patrimoine



**Marjorie NGUYEN**

Adjointe au maire, déléguée à  
l'Économie, aux Finances, à la Vie  
des entreprises, à l'Emploi et à la  
Gestion financière pluriannuelle



**Corinne MARE DUGUER**

Adjointe au maire, déléguée aux  
Affaires Sociales, à l'Action et au  
patrimoine social, à la Santé Publique,  
au Jumelage et au Tourisme



**Élisabeth DUBOIS**

Adjointe au maire, déléguée à la  
Famille et à la Petite enfance



## CONSEILLERS MUNICIPAUX DE LA MAJORITÉ



**Sylvie BORIE**  
Conseillère déléguée au Scolaire  
et au Péri-scolaire



**Éric Landeau**  
Conseiller délégué  
aux Projets éducatifs



**Sandra BASMADJIAN**  
Conseillère déléguée au Jumelage



**Bernard FOISY**  
Conseiller délégué au Personnel  
communal, à la Commande publique,  
au Budget, et au Portage à domicile  
Conseiller territorial



**Corinne GASNIER**  
Conseillère déléguée  
à la Culture à l'école  
à la Restauration scolaire,  
et à l'Intergénérationnel



**Sarah HAMDJ**  
Conseillère déléguée aux Grandes  
causes et à la Santé publique  
Conseillère territoriale



**Cécile HAYS**  
Conseillère déléguée  
au Handicap et à l'Emploi



**Fabienne JAN-EVANO**  
Conseillère déléguée  
à l'Environnement et au Bien-être  
animal



**Alban LARRÈGLE**  
Conseiller délégué aux Anciens  
combattants, et à la Sécurité  
incendie des bâtiments



**Joachim MALARDEL**  
Conseiller délégué au Patrimoine



**Emmanuelle  
MORICEAU LÉVÈQUE**  
Conseillère déléguée aux Relations  
avec les entreprises



**Alexandre NEDJAR**  
Conseiller délégué  
à la Vie associative,  
au Fleurissement  
et aux Espaces verts



**Stéphanie PALUMBO**  
Conseillère déléguée au Sport  
et aux loisirs pour tous



**Ludovic ROULOIS**  
Conseiller délégué aux Commerces  
et au Marché



**Marc SIFFERT SIRVENT**  
Conseiller délégué au Plan vélo  
à la trame verte, au Tourisme et à  
l'attractivité



**Christophe VASSELIN**  
Conseiller délégué aux Grands clubs  
et aux Jeux olympiques



**Jacques VIRE**  
Conseiller délégué à la Mémoire,  
à la Sécurité et à la Prévention des  
risques



**Marguerite HÉNAINE**  
Conseillère déléguée aux Aînés



**Nicolas VARIN**  
Conseiller délégué au Conseil  
des Enfants et à la Maison des  
Part'Âges

## CONSEILLERS MUNICIPAUX DE L'OPPOSITION

### Groupe « Ambition citoyenne »



**Christophe LEROY**  
Conseiller municipal



**Nathalie LAUNAY**  
Conseillère municipale



**Christelle CARCONE**  
Conseillère municipale



**Jean-Paul HUTEAU**  
Conseiller municipal

### Groupe « Un souffle nouveau pour Le Plessis-Robinson »

### Permanences des élus

---



**PHILIPPE PEMEZEC**

Les permanences du maire se font sur rendez-vous. Contactez le Secrétariat du maire au ☎ 01 46 01 43 21.



**ÉLISABETH DUBOIS**

Les permanences d'Élisabeth Dubois, adjointe, déléguée à la Famille et la Petite enfance, se déroulent en mairie sur rendez-vous. Contactez le service Petite enfance au ☎ 01 46 01 43 65.



**CORINNE MARE DUGUER**

Les permanences de Corinne Mare Duguer, adjointe, déléguée à l'Action et au patrimoine social, à la Santé publique, au Jumelage, au Tourisme, se déroulent à la mairie sur rendez-vous le lundi après-midi de 14h30 à 15h30. Contactez le service des Affaires sociales au ☎ 01 46 01 43 69.



# Hôtel de Ville

Construit entre le XV<sup>e</sup> et le XIX<sup>e</sup> siècle, propriété de la commune depuis 1989, l'ancien château féodal qui abrite l'Hôtel de Ville a fait l'objet, depuis le premier trimestre 2019, de vastes travaux de restauration, sous la conduite de l'architecte du patrimoine, Nada Breitman, et sous le contrôle des Monuments historiques : remise en état des façades, démolition de l'escalier extérieur et aménagement des locaux du bâtiment principal et de l'aile Bignon, pour la création d'un nouvel espace d'accueil du public.

Pour toute demande particulière (rendez-vous avec le Maire, renseignement pour une location de salle...) les services de l'Hôtel de Ville vous accueillent, uniquement sur rendez-vous. Tous les renseignements pourront vous être communiqués par téléphone lors de votre prise de rendez-vous.

Les démarches administratives ont lieu, quant à elles, au Centre Administratif Municipal (voir page suivante).

## LES SERVICES SITUÉS À L'HÔTEL DE VILLE

- Service du Courrier  
*Les courriers doivent être adressés à Monsieur le Maire.*
- Service des Relations publiques
- Direction Générale des Services
- Direction des achats
- Direction des Affaires Juridiques et de l'Administration Générale
- Cabinet du Maire
- Bureaux des élus
- Service de la Communication  
*Attention, ces services reçoivent uniquement sur rendez-vous.*

## LES ESPACES DE RÉCEPTION SE TROUVANT À L'HÔTEL DE VILLE

- Salle du Conseil
- Salle des Mariages

**Ouvert au public sur rendez-vous  
du lundi au vendredi  
de 8h30 à 12h et de 13h à 17h.**

## Contact

Hôtel de Ville  
3, place de la Mairie  
✉ [courrier@plessis-robinson.com](mailto:courrier@plessis-robinson.com)



### Centre Administratif Municipal

Situé derrière l'Hôtel de Ville, à côté de l'église Saint Jean-Baptiste, le Centre Administratif Municipal abrite la plupart des services municipaux : Espace Famille et Citoyen, État civil, Urbanisme...

#### CENTRE ADMINISTRATIF MUNICIPAL

- **Centre Communal d'Action Sociale (CCAS)**  
Se reporter en page 72 pour plus d'informations.
- **Espace Famille et Citoyen**  
☎ 01 46 01 43 17
- **Enseignement**  
☎ 01 46 01 44 35  
ou 01 46 01 43 74
- **État civil / Affaires générales**  
☎ 01 46 01 43 14
- **Jeunesse**  
☎ 01 46 01 43 87
- **Service Parcours résidentiel (logement)**  
☎ 01 46 01 43 18  
Accueil téléphonique du lundi au vendredi de 8h30 à 12h.  
L'accueil physique se fait à l'Espace Famille, aux heures d'ouverture du CAM.  
La responsable du service reçoit sur rendez-vous le mardi après-midi, entre 14h et 17h.



- **Petite enfance**  
☎ 01 46 01 43 65
- **Sport**  
☎ 01 46 01 44 50
- **Urbanisme**  
☎ 01 46 01 44 23  
La réception du public se fait du lundi au vendredi, uniquement sur rendez-vous.  
Vous pourrez obtenir un

extrait des différentes réglementations, les différents imprimés, déposer vos dossiers, consulter un dossier, ou présenter un avant projet.

#### Horaires

Du lundi au vendredi  
De 8h30 à 12h et de 13h à 17h.

Attention, les horaires d'ouverture peuvent différer d'un service à l'autre, voir ci-contre.

Renseignez-vous par téléphone ou sur [www.plessis-robinson.com](http://www.plessis-robinson.com) avant de vous déplacer.

#### Contact

**Centre Administratif Municipal**  
Place de la Mairie  
☎ 01 46 01 43 21



## Suivre l'actualité du Plessis-Robinson

Qu'ils soient sur papier ou en ligne, divers supports de communication ont été mis en place par la Ville permettant aux habitants de connaître toute l'actualité du Plessis-Robinson.

### NOS PUBLICATIONS

*Le Petit Robinson*, votre journal livré chez vous chaque mois, avec *Le Kiosque*, son supplément culturel, le magazine *Les Saisons* et un supplément consacré au patrimoine de la ville, deux fois par an ;

Le *Guide municipal*, mis à jour chaque rentrée ;

Les programmes annuels des services municipaux, les affiches et programmes des événements ;

Les publications à destination ciblée (*La Vie de nos Écoles* pour les parents, *Les activités de l'Âge d'or* pour les seniors, le programme Jeunesse pour les adolescents...).

**Vous souhaitez contacter la rédaction ? Écrivez-nous à [redaction@plessis-robinson.com](mailto:redaction@plessis-robinson.com).**



### NOS SUPPORTS NUMÉRIQUES

Retrouvez également toute l'actualité de la Ville sur le site internet [www.plessis-robinson.com](http://www.plessis-robinson.com), sur les pages Facebook et Instagram, en vous inscrivant au service PlessisSMS, et sur le site internet et la page Facebook de la Maison des Arts [www.maisondesarts.plessis-robinson.com](http://www.maisondesarts.plessis-robinson.com) pour suivre l'actualité culturelle et réserver en ligne.

Rendez-vous également sur le site [www.lavilledurable.plessis-robinson.com](http://www.lavilledurable.plessis-robinson.com) pour découvrir les initiatives municipales et citoyennes en faveur du développement durable...



### INFOVILLE



Installé au cœur du Marché, l'espace d'information Infoville propose au public de fournir aux Robinsonnais toute l'information utile sur les services proposés par la Mairie, sur les projets en cours et sur les différents rendez-vous, culturels, sportifs, associatifs ou festifs, qui rythment la vie robinsonnaise. N'hésitez pas à découvrir cet espace ouvert à tous.

*Ouvert les mardis, vendredis et dimanches de 9h30 à 12h30*



## Service de l'État-civil / Affaires générales

Demande de Carte Nationale d'Identité, de passeport...

Retrouvez l'ensemble des procédures à suivre pour toutes vos démarches administratives courantes, qui doivent s'établir au service des Affaires générales situé au Centre Administratif Municipal.

### PIÈCES D'IDENTITÉ

✉ [accueil.affairesgenerales@plessis-robinson.com](mailto:accueil.affairesgenerales@plessis-robinson.com)

### Carte Nationale d'Identité et passeport biométriques

DÉMARCHE ADMINISTRATIVE	PIÈCES À FOURNIR
Carte Nationale d'Identité biométrique	Pour connaître l'ensemble des pièces à fournir, rendez-vous sur le site de la Ville, <a href="http://www.plessis-robinson.com">www.plessis-robinson.com</a> rubrique <a href="#">Vie municipale / Vos démarches en Mairie</a> .
Passeport biométrique	Pour connaître l'ensemble des pièces à fournir, rendez-vous sur le site de la Ville, <a href="http://www.plessis-robinson.com">www.plessis-robinson.com</a> rubrique <a href="#">Vie municipale / Vos démarches en Mairie</a> .



## ACTES D'ÉTAT CIVIL : NAISSANCE, MARIAGE, DÉCÈS

DÉMARCHE	DÉLAIS	PIÈCES À FOURNIR
Déclaration de naissance	Dans les cinq jours qui suivent la naissance	Livret de famille, certificat d'accouchement
Acte de naissance  Démarche en ligne		<ul style="list-style-type: none"> <li>• <b>Retrait immédiat</b> : présenter une pièce d'identité en cours de validité.</li> <li>• <b>Demande par courrier</b> : indiquer date de naissance, nom(s), prénom(s) et filiation. Joindre un justificatif d'identité et une enveloppe timbrée.</li> <li>• <b>Demande par internet</b> : y joindre un justificatif d'identité de l'intéressé au format numérique (photocopie de la carte d'identité, du passeport ou du livret de famille).</li> </ul>
Dossier de mariage		Le dossier de mariage doit être déposé à la mairie où sera célébré le mariage. Les futurs époux doivent venir sur place retirer un dossier d'informations puis prendre rendez-vous pour le dépôt de leur dossier complet.
Acte de mariage  Démarche en ligne		<ul style="list-style-type: none"> <li>• <b>Retrait immédiat</b> : présenter une pièce d'identité en cours de validité.</li> <li>• <b>Demande par internet</b> : vous pouvez commander votre acte en ligne. Y joindre un justificatif d'identité de l'intéressé au format numérique (photocopie de la carte d'identité, du passeport ou du livret de famille).</li> </ul>
Déclaration de décès		La déclaration de décès doit se faire à la mairie du lieu de décès.
Acte de décès  Démarche en ligne		<ul style="list-style-type: none"> <li>• <b>Retrait immédiat</b> : présenter une pièce d'identité en cours de validité.</li> <li>• <b>Demande par courrier</b> : indiquer la date du décès, nom(s), et prénom(s). Joindre un justificatif d'identité et une enveloppe timbrée.</li> <li>• <b>Demande par internet</b> : vous pouvez commander votre acte en ligne. Y joindre un justificatif d'identité de la personne décédée au format numérique (photocopie de la carte d'identité, du passeport ou du livret de famille).</li> </ul>
Concession dans un cimetière		Se renseigner auprès du service.

# Vie municipale

## Démarches administratives

### LIVRET DE FAMILLE

DÉMARCHE ADMINISTRATIVE	PIÈCES À FOURNIR
<p><b>Demande du premier livret de famille</b></p>	<p>Délivré automatiquement lors d'un <b>mariage</b> ou de la <b>naissance</b> d'un enfant né d'un parent de nationalité française.</p>
<p><b>Demande de duplicata (vol, perte, divorce)</b></p>	<p>Se renseigner auprès du service.</p>

### CARTE D'ÉLECTEUR

DÉMARCHE	PIÈCES À FOURNIR
<p><b>Inscription sur la liste électorale</b></p> <p><b>Démarche en ligne</b></p>	<p>Pour connaître l'ensemble des pièces à fournir, rendez-vous sur le site de la Ville, <a href="http://www.plessis-robinson.com">www.plessis-robinson.com</a> rubrique <b>Vie municipale / Vos démarches en Mairie.</b></p>

### RECENSEMENT CITOYEN

VOTRE SITUATION	PIÈCES À FOURNIR
<p><b>Dès 16 ans</b></p> <p><b>Démarche en ligne</b></p>	<p>Pour connaître l'ensemble des pièces à fournir, rendez-vous sur le site de la Ville, <a href="http://www.plessis-robinson.com">www.plessis-robinson.com</a> rubrique <b>Vie municipale / Vos démarches en Mairie.</b></p>

**Attention :** L'attestation de recensement doit être conservée soigneusement car les mairies ne délivrent pas de duplicata. L'intéressé(e) peut régulariser sa situation à tout moment avant ses 25 ans.

## L'Espace Famille et Citoyen



• **L'Espace Famille « public »** : Ouvert à toutes les familles. Les informations figurant sur la page d'accueil concernent les renseignements utiles à toutes les

familles robinsonnaises et la rubrique *Infos pratiques* vous présente l'ensemble des services en ligne.

• **L'Espace Famille « privé »** : Accessible avec la clé Espace Citoyen (voir l'encadré : *Comment obtenir vos identifiants ?*). Vous trouverez en page d'accueil les

actualités et informations concernant votre famille et vos enfants. Dans votre Espace Personnel, vous pouvez gérer toutes les activités périscolaires et extrascolaires de vos enfants, consulter et régler vos factures en ligne (restaurant scolaire, centre de loisirs...).

Accessible depuis le site internet de la Ville, l'Espace Famille et Citoyen est une plateforme en ligne qui simplifie les démarches administratives liées aux activités périscolaires de vos enfants (inscriptions aux séjours, au sport, à la restauration scolaire, aux centres de loisirs,...). Elle comporte deux sections :

### COMMENT OBTENIR VOS IDENTIFIANTS ?

Pour obtenir votre clé Espace Citoyen, il vous suffit de vous faire connaître auprès de l'Espace Famille afin de créer votre dossier. Votre clé Espace Citoyen vous sera alors envoyée.

### COMMENT ACCÉDER À L'ESPACE FAMILLE ET CITOYEN ?

- Depuis le site internet de la ville : [www.plessis-robinson.com](http://www.plessis-robinson.com), onglet « Accès direct » / « Familles » en haut à droite du site ;
- Directement à partir de l'adresse suivante : <https://plessis-robinson.espace-famille.net>

## Information aux futurs parents

Le *Petit Robinson*, notre journal municipal, se fait une joie d'annoncer l'ensemble des naissances de notre commune dans sa rubrique « État civil ». Si vous êtes Robinsonnais et ne souhaitez pas que la naissance de votre enfant soit annoncée, veuillez en informer le service des Affaires générales (☎ 01 46 01 43 14) dans les trois semaines qui suivent sa naissance.

### Publiez la photo de votre bébé !

Si votre enfant vient de naître, vous avez la possibilité d'adresser une photo à [redaction@plessis-robinson.com](mailto:redaction@plessis-robinson.com) afin qu'elle soit publiée dans un prochain numéro du *Petit Robinson*.



### Contact

#### Espace Famille

Centre Administratif Municipal  
3, place de la Mairie

☎ 01 46 01 43 17

✉ [espacefamille@plessis-robinson.com](mailto:espacefamille@plessis-robinson.com)

Du lundi au vendredi

De 8h30 à 12h et de 13h à 17h.

Accueil physique du lundi au mercredi, de 8h à 12h et de 13h à 17h.

### Contact

#### Service de l'État civil Affaires générales

Centre Administratif Municipal  
3, place de la Mairie

☎ 01 46 01 43 14

Du lundi au vendredi

De 8h30 à 12h et de 13h à 17h

## Urbanisme

Situé au 1<sup>er</sup> étage du Centre Administratif Municipal, le service municipal de l'Urbanisme vous informe sur les démarches administratives à suivre : les autorisations nécessaires en cas de construction, démolition, etc.

### IMPORTANT :

- Le service reçoit uniquement sur rendez-vous, à prendre par téléphone ou par mail.
- Tous les imprimés mentionnés ci-dessous sont téléchargeables sur le site internet, [www.plessis-robinson.com](http://www.plessis-robinson.com) rubrique *Service de l'Urbanisme*.

Depuis le 1<sup>er</sup> janvier 2022, toutes les demandes, hors changement d'usage, d'autorisation de travaux (ERP) et permis de construire modificatif (d'un dossier délivré avant 2022), peuvent être déposées en ligne :

- directement à l'adresse <https://gnau39.operis.fr/plessisrobinson/gnau/#/>
- sur le site internet de la Ville, rubrique Service de l'Urbanisme / Autorisation du droit des sols
- Attention : certains bien sont concernés par des servitudes d'utilité publique contraignantes. N'hésitez pas à vous renseigner avant de vous engager.

### PERMIS, CERTIFICATS, TRANSFERTS

#### Permis de construire

- Permis de construire avec ou sans démolition
- Permis de construire - maison individuelle
  - ▷ Délai maximum d'instruction : 2 à 8 mois selon la situation du terrain et/ou la nature du projet.
  - ▷ Décision sous forme d'arrêté
  - ▷ Validité : 3 ans.
  - ▷ Affichage : l'affichage sur le terrain doit être effectué par le demandeur, dès la notification de l'autorisation, sur un panneau rectangulaire normalisé (voir rubrique *Service de l'Urbanisme* sur le site internet de la Ville).

- ▷ Affichage : l'affichage sur le terrain doit être effectué par le demandeur, dès la notification de l'autorisation, sur un panneau rectangulaire normalisé (voir rubrique *Service de l'Urbanisme* sur le site internet de la Ville).

#### Permis de démolir

- ▷ Délai maximum d'instruction : 2 à 8 mois selon la situation du terrain.
- ▷ Décision sous forme d'arrêté
- ▷ Validité : 3 ans
- ▷ Affichage : l'affichage sur le terrain doit être effectué par le demandeur, dès la notification de l'autorisation, sur un panneau rectangulaire normalisé (voir rubrique *Service de l'Urbanisme* sur le site internet de la Ville).

#### Permis modificatif

- ▷ Délai maximum d'instruction : 2 à 8 mois selon la situation du terrain et/ou la nature du projet.
- ▷ Décision sous forme d'arrêté
- ▷ Validité : identique au délai de validité du permis initial.

#### Déclaration préalable

- ▷ Délai maximum d'instruction : 1 à 2 mois selon la situation du terrain et/ou la



nature du projet.

- ▷ Décision sous forme d'arrêté
- ▷ Validité : 3 ans
- ▷ Affichage : l'affichage sur le terrain doit être effectué par le demandeur, dès la notification de l'autorisation, sur un panneau rectangulaire normalisé (voir rubrique *Service de l'Urbanisme* sur le site de la Ville).

#### Permis d'aménager

- ▷ Délai maximum d'instruction : 3 à 8 mois selon la situation du terrain et/ou la nature du projet.
- ▷ Décision sous forme d'arrêté adressé par courrier au demandeur.
- ▷ Validité : 3 ans.

► **Affichage:** l'affichage sur le terrain doit être effectué par le demandeur, dès la notification de l'autorisation, sur un panneau rectangulaire normalisé. (consulter la rubrique *Service de l'Urbanisme* sur le site internet de la Ville).

### Certificat d'urbanisme

- **Délai maximum d'instruction:** 1 à 2 mois selon la demande.
- **Décision** adressée par courrier au demandeur.
- **Validité:** 18 mois.

### Demande de transfert

- **Délai maximum d'instruction:** 2 à 3 mois selon la nature du projet.
- **Décision** sous forme d'arrêté adressé par courrier au demandeur.
- **Validité:** identique au délai de validité du permis initial.
- **Affichage :** l'affichage sur le terrain doit être effectué par le demandeur, dès notification de l'autorisation, sur un panneau rectangulaire normalisé (consulter la rubrique *Service Urbanisme* sur le site internet de la Ville).

### Enseignes et pré-enseignes

Soumises au règlement intercommunal de publicité.

- **Délai maximum d'instruction :** 2 mois.
- **Décision** sous forme d'arrêté adressé par courrier au demandeur.

### Autorisation de travaux

L'autorisation concerne les Établissements recevant du public de toute catégorie. Soumis au respect des règles de sécurité et d'accessibilité.

- **Délai maximum d'instruction :** 4 mois.
- **Décision** sous forme d'arrêté adressé par courrier au demandeur.

### Changement d'usage

Le changement d'usage concerne l'utilisation partielle, ou totale, d'un logement à un usage autre que de l'habitation :

- **Profession libérale :** dépôt d'un dossier de changement d'usage et, si cela ne concerne pas la résidence principale du demandeur, d'une autorisation de travaux
- **Meublé de tourisme :** si la demande ne concerne pas la résidence principale du demandeur, dépôt d'un dossier de changement d'usage, en plus de la déclaration de meublé de tourisme systématiquement obligatoire (dans certains cas, très rares, il sera également nécessaire de déposer une autorisation de travaux).

### Tourisme

Le changement concerne l'utilisation partielle, ou non, d'un logement à un usage autre que l'habitation :

- **Déclaration de meublé de tourisme, d'hôtels, de chambre d'hôtes etc.** sur le site <https://taxe-desejour.ofeaweb.fr/ts/leplessisrobinson>
- **Taxe de séjour :** instaurée depuis le 1<sup>er</sup> janvier 2024 à laquelle s'ajoutent la taxe additionnelle départementale et les taxes additionnelles régionales (tarifs sur le lien susvisé).

### Contact

**Service de l'Urbanisme**  
Centre Administratif Municipal  
☎ 01 46 01 44 23  
✉ [urbanisme@plessis-robinson.com](mailto:urbanisme@plessis-robinson.com)  
Accueil uniquement sur rendez-vous

### Adresses utiles

#### Impôts

Centre des impôts de Sceaux  
130, rue Houdan - 92330 Sceaux  
☎ 01 40 91 11 00

#### Service de publicité foncière

58, boulevard du Lycée – 92170 Vanves  
☎ 01 41 09 38 00

#### Architecte des Bâtiments de France

Domaine National de Saint-Cloud  
92210 Saint-Cloud  
☎ 01 46 02 03 96

#### DRIEAT / UT 92 Unité territoriale de l'équipement et de l'aménagement des Hauts-de-Seine

Subdivision Urbanisme  
167-177, avenue Joliot-Curie  
92013 Nanterre Cedex  
☎ 01 40 97 29 51  
✉ [ut92.drieat-uf@developpement-durable.gouv.fr](mailto:ut92.drieat-uf@developpement-durable.gouv.fr)  
Horaires d'ouverture :  
De 9h à 12h et de 14h à 17h

#### Conseil départemental des Hauts-de-seine

Pôle aménagement et  
développement du territoire  
92731 Nanterre cedex  
(adresse postale)  
☎ 0 806 00 00 92

#### Hôtel du Département

57, rue des Longues Raies  
92000 Nanterre  
(adresse physique)  
☎ 01 47 29 30 31

#### Contact Commerces et Entreprises : SEMPRO

☎ 01 41 07 93 39

## Tranquillité publique

La Police municipale du Plessis-Robinson assure la sécurité de tous, en collaboration avec la Police nationale.

### MISSIONS SPÉCIFIQUES

- **Interventions sur toutes réquisitions des administrés sur l'ensemble du territoire communal 24h/24 et 7j/7**, en collaboration avec la Police nationale,
- **Patrouilles régulières dans tous les quartiers de la ville,**
- **Surveillance** des bâtiments municipaux (mairie, écoles, équipements culturels et sportifs), des parcs et jardins, et de la voie publique par vidéoprotection.
- **Fluidité de la circulation et du stationnement,**
- **Sécurité à la sortie des écoles,**
- **Contrôle des chiens dangereux** sur la voie publique,
- **Contrôle d'hygiène et de bruit** dans les établissements concernés par ces mesures.

Dans le cadre du **Plan Vigipirate**, la Police municipale peut être appelée à effectuer des contrôles de sécurité à l'entrée des lieux publics.



### OPÉRATION TRANQUILLITÉ VACANCES

La Police municipale vous propose de surveiller votre maison ou votre appartement pendant votre absence toute l'année, même pendant un week-end, de jour comme de nuit. Pour bénéficier de ce service gratuit, offert par la Ville, vous pouvez effectuer votre demande en ligne : [www.plessis-robinson.com](http://www.plessis-robinson.com) rubrique « Pratique » ou vous présenter au poste de Police municipale.

La Ville est équipée de caméras piétons. Pour consulter l'autorisation préfectorale, scanner le QR Code ci-contre :



### VIDÉOPROTECTION

À ce jour, 140 caméras numériques réparties dans la ville assurent 24h/24 la sécurité de la voie publique, des grands axes de circulation, des abords des bâtiments municipaux mais aussi des voies et espaces ouverts au public. Dans le cadre du développement de la vidéoprotection, 15 caméras supplémentaires sont en cours d'implantation et une quarantaine sont à l'étude.



**À savoir :** Conformément à la réglementation, les enregistrements des images ne peuvent être visionnés que par des personnes habilitées, sur demande expresse des autorités judiciaires à la suite d'une réquisition délivrée par un officier de police judiciaire. Le respect du droit à la préservation de la vie privée est assuré par un système de masquage dynamique qui déclenche automatiquement le floutage des espaces privés. Ce dispositif est conforme aux prescriptions de la CNIL et autorisé par la Préfecture des Hauts-de-Seine.

## Quelques conseils de la Police municipale pour votre sécurité et celle de vos biens

- Avant de laisser quelqu'un pénétrer dans votre domicile, **assurez-vous de sa qualité et/ou de son identité**. En cas de doute, appelez le service ou la société dont vos interlocuteurs se réclament.
- Lorsque vous êtes chez vous, **verrouillez votre porte**.
- Si vous vous absentez pendant un week-end ou une période plus longue, **informez vos voisins de votre absence**, et au besoin, **donnez-leur une clef de votre domicile**.
- **Ne laissez pas facilement accessibles** autour de la maison des échelles, échafaudages et autres outils.
- **Ne communiquez pas vos dates de vacances ou d'absence** sur les réseaux sociaux.
- **Ne contactez jamais les artisans dont les numéros figurent sur les prospectus publicitaires, déposés dans vos boîtes à lettres**.



Après les nombreux attentats terroristes qui ont frappé le pays, chaque citoyen doit faire preuve de vigilance et peut s'appuyer sur les forces de police pour assurer sa sécurité.

*\*Niveau en vigueur au moment de la rédaction de ce guide.*

### EN CAS DE CAMBRIOLAGE

- 1** Alertez le Commissariat de Clamart et/ou la Police municipale du Plessis-Robinson, conservez les lieux en l'état pour permettre aux services de Police de relever tout indice utile à l'enquête.
- 2** Faites l'inventaire de ce qui a été dérobé.
- 3** Déposez plainte auprès du commissariat de Clamart. Votre compagnie d'assurance vous demandera un récépissé de dépôt de plainte.
- 4** Faites opposition par lettre recommandée avec accusé de réception pour les vols de titres ou de valeurs mobilières.
- 5** Faites opposition auprès de votre banque pour les chèques et cartes de crédit dérobés.

**IMPORTANT :** Après le passage de la police, il est conseillé de changer serrures et verrous, via votre assurance, qui vous mettra en relation avec un serrurier agréé.

### EN CAS DE VOL DE VÉHICULE

- 1** Déposez plainte auprès du Commissariat de Clamart.
- 2** Déclarez le vol à votre compagnie d'assurance dans les plus brefs délais, à savoir dans les cinq jours ouvrés.
- 3** Faites la déclaration de vol sur le site ANTS.
- 4** Ne laissez jamais vos documents administratifs (Permis de Conduire, Carte Grise, etc.) et télécommande d'accès au parking dans votre véhicule en stationnement.

## Contact

### Police municipale

3, rue de la Mairie (Cour de l'Hôtel de Ville),

☎ 01 46 01 44 33 - Ouvert 7j/7, 24h/24

### Police nationale/

#### Commissariat de Clamart

1/3, avenue Jean-Jaurès - 92140 Clamart

☎ 01 41 46 13 00 - Ouvert 7/7, 24h/24

# Le Plessis-Robinson



[www.plessis-robinson.com](http://www.plessis-robinson.com)





# Cadre de vie

25

CADRE DE VIE

- La circulation ◦ Le Développement durable
- Les espaces verts ◦ Le fleurissement
- Les services Techniques ◦ Les Conseils de quartier
- La Brigade de Protection de l'Environnement

## Circulation

Car'Hibou, bus, tramway, vélo... Retrouvez ci-dessous l'ensemble des moyens de transports disponibles pour se rendre et se déplacer au Plessis-Robinson.

### SE RENDRE AU PLESSIS-ROBINSON

#### Par la route

- Depuis Paris : D 906 Porte de Châtillon ; à la sortie de Châtillon, suivre la direction du Plessis-Robinson.
- En venant de l'est ou de l'ouest de l'Île-de-France : Autoroute A 86, sortie 29 vers Le Plessis-Robinson.
- Depuis Créteil ou Versailles : emprunter le demi-échangeur à la hauteur du carrefour de Malabry.

#### Par le train

- RER. La gare de Robinson (RER B) est située sur la commune de Sceaux à proximité directe du Plessis-Robinson. Tous les horaires du RER, sur le site [www.ratp.fr](http://www.ratp.fr).

#### Par le tramway

- T6. Viroflay/Châtillon - arrêt Pavé blanc, Hôpital Béclière ou Soleil levant à Clamart.
- T10. Antony/Clamart - arrêts Noveos, Parc des Sports, Le Hameau

#### Aéroports à proximité

- Aéroport d'Orly. Accès : RER B gare Antony RER puis Orlyval.
- Aéroport Paris Charles-de-Gaulle. Accès : RER B direction Charles-de-Gaulle / Mitry-Claye.

### SE DÉPLACER AU PLESSIS-ROBINSON

**Car'Hibou** : Le Car'Hibou est un service municipal **entièrement gratuit, accessible aux personnes handicapées** et destiné à répondre aux besoins des Robinsonnais qui peut transporter jusqu'à 25 passagers assis et debout. Il est **réservé en priorité aux collégiens de Romain-Rolland habitant les quartiers du Coteau et du Pierrier sur deux créneaux horaires, 7h15 - 9h et 16h30 - 18h**. En-dehors de ces périodes, le service est ouvert à tous. **Pour bénéficier de ce service gratuit, il suffit de s'inscrire 24h à l'avance par téléphone au 06 17 72 02 45.**

#### Important :

- Pour les collégiens, il n'est pas nécessaire de s'inscrire. Le Car'Hibou transporte les collégiens qui se trouvent aux lieux de ramassage aux heures indiquées.
- Il est conseillé d'arriver aux arrêts avant l'heure.



#### Horaires du Car'Hibou :

- Du lundi au vendredi de 9h à 12h et 13h15 à 16h
- Le samedi de 9h à 12h et 13h15 à 17h30
- Le dimanche de 9h à 13h

#### Lignes de bus RATP desservant Le Plessis-Robinson :

- 179** Pont de Sèvres / Robinson RER
- 194** Châtenay-Malabry-Lycée Polyvalent / Porte d'Orléans
- 195** Robinson RER / Châtillon Montrouge
- 295** Vélizy 2 / Porte d'Orléans
- 290** Issy Val de Seine / Vélizy-Villacoublay
- 379** Vélizy 2 / Antony - La Croix de Berny
- 390** Hôtel de Ville de Vélizy-Villacoublay - Bourg-la-Reine RER
- 395** Le Plessis-Robinson - Pavé blanc / Antony RER
- 595** Robinson RER / Le Plessis-Robinson La Boursidière





### Transdev IDF :

- La ligne 14 (Robinson RER/Division Leclerc) transite par le quartier du Coteau pour rejoindre la gare de Robinson RER ou le tramway T6.

[www.transdev-idf.com](http://www.transdev-idf.com)

### RATP Cap Bièvre :

- La ligne 415 qui dessert aller-retour matin et soir le groupe scolaire Sophie-Barat depuis Robinson RER via la rue de Malabry, le quartier Cœur de Ville-Marché, le quartier du Bois des Vallées, le quartier du Loup Pendu.

### PISTES ET BANDES CYCLABLES

De nombreuses pistes cyclables traversent Le Plessis-Robinson. Les principales se trouvent sur les avenues de la Résistance, Léon-Blum, Paul-Langevin et Charles-de-Gaulle. C'est à l'occasion de la Journée du Développement Durable 2013 que Le Plessis-Robinson lançait son plan vélo. Objectif : aménager l'espace urbain afin de développer au mieux l'utilisation du deux-roues non-motorisé comme moyen de transport alternatif et mode de loisirs ludique et sécurisé. Constitué d'élus et d'utilisateurs, un Comité vélo, permet également aux cyclistes robinsonnais de faire des propositions d'amélioration tendant vers plus de circulation douce, et met en place des solutions pour favoriser les circulations douces.



### TRAM T21

Mise en service en juin 2023, la ligne de tram Trio relie La Croix de Berny à Antony et le Jardin Parisien à Clamart. Les stations sont équipées de panneaux d'information sur les temps d'attente, de distributeurs de titres de transport, de bornes automatiques de recharge du Pass Navigo ainsi que des systèmes de vidéosurveillance. Plancher bas intégral et quais accessibles pour les personnes à mobilité réduite et les poussettes.

Plus d'informations sur

[www.tram-trio.iledefrance-mobilites.fr](http://www.tram-trio.iledefrance-mobilites.fr)





## Stationnement

Afin de fluidifier le stationnement et protéger le commerce de proximité, certaines zones commerçantes sont réglementées à 1h.

### LES ZONES BLEUES

#### Cœur de Ville : 1h

La zone commerçante du Cœur de Ville est en zone bleue, du lundi au samedi, de 9h à 12h30 et de 14h30 à 19h30. Vous pouvez stationner en surface pour une durée maximum de une heure, gratuitement, en utilisant un disque de stationnement disponible dans le commerce. Cette organisation permet de fluidifier le stationnement en surface : celui-ci doit être uniquement destiné aux clients souhaitant effectuer une course rapide. Pour une durée plus longue, utilisez le parking souterrain du Cœur de Ville. **Une heure de stationnement vous y est offerte par la Mairie.**

#### Marché et avenue Charles-de-Gaulle : 1h

Sur la partie commerçante de l'avenue Charles-de-Gaulle, le

stationnement en surface est en zone bleue et limité à une heure, avec utilisation d'un disque tous les jours de 9h à 12h30 et de 14h30 à 19h30 (sauf dimanche et jours fériés). Des facilités sont offertes par la Ville et l'association des commerçants pour le stationnement en souterrain.

#### Avenue de la Libération : 1h

Zone bleue à proximité du groupe scolaire Louis-Hachette et de la rue du Loup Pendu. Tous les jours sauf dimanches et jours fériés de 9h à 12h30 et 14h30 à 19h30.

#### Rue de Fontenay, face au n°95 : 1h

Tous les jours sauf dimanches et jours fériés, de 9h à 12h30 et de 14h30 à 19h30.

#### Rue du Loup Pendu : 1h

Face à la boulangerie, deux places

sont disponibles tous les jours, sauf les dimanches et jours fériés, de 9h à 12h30 et de 14h30 à 19h30.

#### Allée Robert-Debré : 1h

Tous les jours sauf les samedis, dimanches et les jours fériés, de 8h à 18h.

#### Square Gueusquin : 1h

Tous les jours sauf les dimanches et jours fériés, de 9h à 12h30 et 14h30 à 19h30.

### STATIONNEMENT MIXTE BUS/AUTO

Depuis 2014, La Ville expérimente le stationnement mixte entre arrêt des bus municipaux le jour et particuliers la nuit. Ces emplacements, situés rue de la Garenne et boulevard du Moulin de la Tour sont autorisés aux automobilistes entre 17h et 8h.

**Avenue de Robinson : 1h**

Tous les jours sauf les dimanches et jours fériés de 9h à 12h30 et 14h30 à 19h30.

**Rue Bernard-Iské : 1h**

Tous les jours sauf les dimanches, lundis et jours fériés, de 9h à 12h et de 14h30 à 19h.

**Rue Raymond-Croland : 1h**

Tous les jours sauf les dimanches et jours fériés de 9h à 12h30 et 14h30 à 19h30.

**STATIONNEMENT LIVRAISONS**

Au Plessis-Robinson, de nombreuses places réservées à la livraison le jour se transforment en place de stationnement la nuit, ainsi que le dimanche et les jours fériés. Pour les identifier, vérifiez que le trait jaune extérieur est bien pointillé. Sur la partie commerçante de l'avenue Charles-de-Gaulle, la plupart des places réservées aux livraisons le matin de 9h à 12h30 passent en zone bleue de 14h30 à 19h30, puis la nuit en stationnement libre.

**LES PARKINGS****Cœur de Ville (Q Park)**

212 places. Entrée Grand'Place. Accès de 7h à 22h (sauf le dimanche 20h). Sortie 24h/24.

Une heure gratuite offerte par la Ville, une demi-heure supplémentaire par le magasin *Carrefour Market* pour tout client ayant fait valider son ticket dans le magasin.

*Système d'abonnement – service de lavage – Bornes de recharge électrique.*

**Parking du Cèdre**

Le parking de la place Henri-Barbusse est gratuit. La partie autour du Club est en zone bleue, tous les jours sauf dimanches et jours fériés, de 9h à 12h30 et de 14h30 à 19h30.

**Parking de la Halle**

Avenue de la Libération. 440 places sur deux niveaux. Ouvert tous les jours de 7h à 22h (sortie 24h/24). **Première heure offerte par la Ville, puis 1€ l'heure avec système dégressif.** Système d'abonnement pour les résidents, commerçants et professionnels. Toilettes publiques.

**Parking du Parc des sports**

Le stationnement gratuit sur le parking du Parc des sports n'est pas autorisé les jours de marché : mardi, vendredi et dimanche matin.

**Parking de la place des Déportés et Internés de la Résistance**

Le parking municipal situé place des Déportés et Internés de la Résistance est désormais payant, mais gratuit pour les riverains et les usagers des équipements publics le soir après 19h jusqu'au matin 8h30. **Dans la journée, la première heure de stationnement est offerte. Le parking est également gratuit les dimanches et les jours fériés.**

**Parking de la place Woking**

Stationnement gratuit.

**LE STATIONNEMENT RÉSERVÉ**

Afin de faciliter les déplacements des personnes handicapées ou à mobilité réduite, une politique de stationnement spécifique est déployée sur l'ensemble du territoire communal. Elle consiste à réserver des places de stationnement aux seuls titulaires de la carte de stationnement pour personnes handicapées, tout en assurant leur sécurité et en réduisant leur fatigue. Des places sont réservées dans tous les quartiers à cet effet. Stationner sur une place réservée sans être titulaire d'une carte est assimilable à un stationnement gênant et expose le contrevenant à une amende forfaitaire de 135€.

Plus d'informations sur [www.servicepublic.fr/particuliers/vosdroits/F2891](http://www.servicepublic.fr/particuliers/vosdroits/F2891)





## IMPLANTATIONS IRVE

Infrastructure de recharge de véhicule électrique



## Le Plessis-Robinson, ville durable

Le Plessis-Robinson s'est, de longue date, engagé pour la ville durable en favorisant les **circulations douces**, le **tri sélectif des déchets** et la **biodiversité en ville**, le fleurissement, le développement de ses espaces verts, l'acquisition d'un parc municipal de véhicules propres, la mise en service d'une cuve de récupération des eaux pluviales et en s'attachant à l'**entretien du patrimoine vert**, et la **gestion des ressources**.

Une **Journée du Développement durable** permet, chaque année, à un large public de se sensibiliser aux thèmes et aux actions menées, autour de quatre thématiques majeures du développement durable : la mobilité, l'énergie, la biodiversité et le cadre de vie, avec des stands et des animations. Les **États généraux de la ville durable**, en 2012 et 2018, ont été pour l'ensem-

ble des habitants l'occasion de se mobiliser et prendre part à cette démarche en participant aux rendez-vous d'informations ou encore en proposant leurs propres idées dans le cadre d'un **Budget participatif** alloué par la Municipalité. Lancé en 2019, renouvelé en 2021, « **Le Plessis-Robinson participatif** » a déjà donné naissance à **des projets favorisant la ville durable** (poulailler municipal, ferme urbaine, jardin partagé, boîte à jeux, écuroduc...). La 3<sup>e</sup> édition du BP #3, permettra à nouveau aux Robinsonnais de proposer leurs projets et les soumettre au vote de la population.

### LE PLESSIS-ROBINSON, VILLE AMIE DES ANIMAUX

Depuis de nombreuses années, Le Plessis-Robinson s'engage pour que les animaux s'intègrent au mieux dans

la ville, avec la création dès 2020 d'une délégation attribuée à la conseillère municipale Fabienne Jan-Evano. Chaque année, une journée leur est dédiée à l'automne, « L'animal en ville », qui rassemble de nombreux stands et ateliers. D'autres actions à destination des propriétaires d'animaux ont été conduites, comme la création d'un guide de l'animal en ville, un comité du Bien-être animal créé en 2021, ainsi que des animations « Festi'dog » (rassemblements, promenades), ou la carte « J'ai un animal seul chez moi » permettant de prévenir de la nécessaire prise en charge d'un animal. La Région Île-de-France a décerné à notre commune le label « Ville amie des animaux », 2 pattes, en 2024.



## Quelques gestes pour l'environnement

La ville durable est notre bien et notre responsabilité commune !  
Voici quelques idées ou conseils pour protéger notre environnement :

### LES DANGERS DU PAIN JETÉ AUX CANARDS

Il est courant de proposer aux enfants d'aller donner du pain aux canards. Or, cette nourriture est dangereuse, voire mortelle pour les canards et les oiseaux aquatiques, et peut augmenter la croissance d'algues néfastes pour l'écosystème. Alors pour amuser les enfants, donnez plutôt aux canards des aliments pour oiseaux sauvages en vente dans les magasins animaliers.

### QUE LES POUBELLES RESTENT PUBLIQUES...

De plus en plus souvent, le service Voirie constate le débordement de poubelles publiques, lesquelles sont remplies de sac d'ordures ménagères. Il est préférable d'utiliser les containers de tri mis à disposition dans votre lieu d'habitation.

*Pour toute question concernant les bacs de collecte, contactez le 08 00 02 92 92.*

### RAMASSEZ VOS CROTTES DE CHIEN

Afin de préserver la propreté de ses trottoirs et espaces verts, la salubrité publique et avec elles, la qualité de vie des habitants et l'attractivité de la ville, la Municipalité applique le principe du pollueur-payeur.

Une amende forfaitaire de 135€ viendra sanctionner les propriétaires de chien qui ne ramasseront pas les déjections de leur animal, conformément à la modification du Code pénal du 11 décembre 2020.

Retrouvez le plan des canisettes sur [www.plessis-robinson.com](http://www.plessis-robinson.com)

Vous souhaitez avoir des conseils et actualités sur le développement durable ? Rendez-vous sur le blog [www.lavilledurable.plessis-robinson.com](http://www.lavilledurable.plessis-robinson.com)

### Parcs et jardins ouverts au public

Vous souhaitez vous promener en famille ou faire votre jogging dans les parcs et les jardins de la ville ? Vous n'aurez que l'embarras du choix ! Retrouvez toutes les informations sur le patrimoine environnemental du Plessis-Robinson.

#### BOIS DE LA GARENNE (8,5 ha)

Propriété du Conseil départemental des Hauts-de-Seine.

Niché sur les crêtes de la Bièvre, à 160 mètres d'altitude, ce belvédère naturel offre une vue sur le parc Henri-Sellier et sur l'étang Colbert. Le bois, qui abrite 216 espèces végétales, est constitué dans sa plus grande partie d'une futaie de chênes accompagnés de charmes, hêtres et châtaigniers. Il abrite également un grand nombre d'es-

**Entrées :** rue Paul-Rivet, avenue Général Leclerc, rue des Feuillants

**Accès :** RER B : station Robinson - Bus : 179 - 195 - 390 - 395 - 198 (Henri-Sellier) 195 - 390 - 395 (Étang Colbert) 195 - 390 (Moulin de la Tour), Car'Hibou (bus municipal) pour les bois.

**Horaires d'ouverture :** Janvier : 8h-17h / Février : 8h-18h / Mars : 7h30-19h  
Avril - août : 7h-20h30 / Mai - juin - juillet : 7h-21h / Septembre : 7h30-20h  
/ Octobre : 8h-19h / Novembre - décembre : 8h-17h

**Urgences :** ☎ 01 41 87 28 60

pèces animales formant ainsi un écosystème protégé.

**Activités proposées :** promenade, découverte de la faune et de la flore.



#### BOIS DE LA SOLITUDE (2,5 ha)

Propriété du Conseil départemental des Hauts-de-Seine.

Ancien parc du château néogothique construit par l'héritière des chocolats Marquis, ce bois est ouvert au public depuis 2002 grâce aux efforts conjoints de la Ville du

Plessis-Robinson et du Conseil départemental des Hauts-de-Seine. Il est constitué essentiellement d'un boisement ancien de chênes et de châtaigniers, que côtoie un

alignement planté de marronniers et d'érables sycomores.

**Activités proposées :** promenade, jeux d'enfants, piste cyclable.

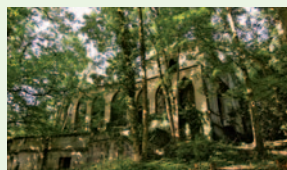

**Entrées :** rue du Bois des Vallées, rue de la Côte Sainte-Catherine, rue Paul-Rivet

**Accès :** RER B : station Robinson - Bus : 179 - 195 - 390 - 395 - 198 (Henri-Sellier) 195 - 390 - 395 (Étang Colbert) 195 - 390 (arrêt Moulin de la Tour), Car'Hibou (bus municipal) pour les bois.

**Horaires d'ouverture :** Janvier : 8h-17h / Février : 8h-18h / Mars : 7h30-19h  
Avril - août : 7h-20h30 / Mai - juin - juillet : 7h-21h / Septembre : 7h30-20h  
/ Octobre : 8h-19h / Novembre - décembre : 8h-17h

**Urgences :** ☎ 01 41 87 28 60

#### CITÉ-JARDINS (20 ha)

Inaugurée en 2008, la nouvelle Cité-jardins, conçue par l'architecte Xavier Bohl, puise son inspiration dans l'histoire urbaine du Plessis-Robinson et propose une réinterprétation du concept de cité-jardin. Sur 21 hectares, ce

quartier à l'architecture classique, et le Square de la Liberté attenant, offrent un cadre de vie privilégié organisé autour d'une rivière de près d'un kilomètre de long et alimentée par les eaux de pluie.

**Activités proposées :** promenade, pêche.



**Localisation :** entre les avenues Charles-de-Gaulle, Aristide-Briand et Libération





### JARDINS DE SERTILLANGES (0,8 ha)

*Propriété de la Ville.*

Ce jardin a été aménagé en 2000

au milieu du nouveau Cœur de Ville, autour de la maison Sertillanges datant du XVIII<sup>e</sup> siècle.

**Activités proposées :** promenade.

**Entrées :** avenue Général Leclerc, avenue Charles-de-Gaulle

**Horaires d'ouverture :** ouvert toute l'année

### JARDINS DE L'HÔTEL DE VILLE (0,6 ha)

*Propriété de la Ville.*

L'ancien square du 11 novembre est transformé en véritable jardin public à la fin des années 1990 en parallèle de la construction du Cœur de Ville. Dessiné autour d'un ruisseau et d'un petit étang ponctué de saules

pleureurs, ce jardin public offre un écrin de verdure à l'Hôtel de Ville et à l'église Saint-Jean-Baptiste.

**Activités proposées :** promenade, étang, jeux d'enfants.

**Entrées :** avenue Charles-de-Gaulle

**Horaires d'ouverture :** ouvert toute l'année



### JARDIN DE ROBINSON (1,7 ha)

*Propriété de la Ville.*

Ce jardin public dessiné sur l'emplacement d'une partie de l'ancienne cité-jardin haute a été inauguré en 1999. Son nom rend hommage au quartier de Robinson dont les guinguettes firent

la renommée de la commune à partir de 1848. Entièrement réaménagé et rouvert en 2021, il fait le bonheur des petits et grands avec ses nombreuses activités ludiques et sportives, dans un cadre verdoyant.

**Activités proposées :** aire de jeux d'enfants, parcours sportif, tyrolienne, table de ping-pong, jeux d'eau l'été, patinoire l'hiver.

**Entrées :** avenue Charles-de-Gaulle, place des Alliés

**Horaires d'ouverture :** ouvert tous les jours sauf le lundi matin.

Novembre à février : 9h-17h / mars à mai et septembre à octobre : 9h-19h

Juin - juillet - août : 9h-21h

### PARC DE L'ÉTANG COLBERT (3,5 ha)

*Propriété du Conseil départemental des Hauts-de-Seine.*

Cet étang a été creusé en 1682 par Jean-Baptiste Colbert, principal ministre de Louis XIV, pour alimenter en eau son parc du château de Sceaux. Faisant partie du domaine du château Colbert jusqu'à la division de ce dernier, l'étang menaçait de disparaître, avant d'être racheté par le Département en 1935. Aujourd'hui, l'étang Colbert

a retrouvé toute sa beauté et abrite de nombreux oiseaux aquatiques (canards, foulques, grèbes, cygnes, etc.).

**Activités proposées :** promenade, pêche, modélisme, jeux d'enfants.



**Entrées :** avenue de la Résistance, rue du Tour de l'Étang, rue de Fontenay.

**Accès :** RER B : station Robinson / Bus : 179 - 195 - 390 - 395 - 195 - 390 - 395 (arrêt Tour de l'Étang) 195-390 (arrêt Moulin de la Tour).

**Horaires d'ouverture :** Janvier : 8h-17h / Février : 8h-18h / Mars : 7h30-19h  
Avril - août : 7h-20h30 / Mai - juillet : 7h-21h / Septembre : 7h30-20h /  
Octobre : 8h-19h / Novembre - décembre : 8h-17h

**Urgences :** ☎ 01 41 87 28 60

# Cadre de vie

## Espaces verts

### PARC HENRI-SELLIER (27 ha)

Propriété du Conseil départemental des Hauts-de-Seine.

Ouvert au public depuis 1932, le parc reçoit le nom d'Henri Sellier en 1949 pour rendre hommage au président de l'OPHBM, initiateur des cités-jardins du Plessis-Robinson. Sa principale attraction demeure la grande terrasse édifiée en 1700 par le maréchal Pierre de Montesquiou d'Artagnan et qui offre un point de vue exceptionnel sur la vallée de la Bièvre et la plaine du Hurepoix. Classé au schéma départemental des espaces naturels sensibles, le parc est majoritairement constitué de chênes, de châtaigniers et de hêtres. Au détour des allées, **quelques arbres remarquables** se distinguent :

un cèdre du Liban et un séquoïa géant de Californie planté vers 1860. Le site accueille 32 espèces d'oiseaux nicheurs et 11 espèces de mammifères...

**Activités proposées :** aire de jeux d'enfants, théâtre de verdure.

**Restauration sur place :** le Kiosque, spécialités salées, sucrées et boissons (sur la grande terrasse, à côté du poste de garde).



**Entrées principales :** avenue Charles-de-Gaulle, rue de Malabry.

Ouvert toute l'année (modifications des horaires en fonction des saisons).

Entrées : avenue Charles-de-Gaulle, rue de Malabry

Accès : RER B - station Robinson

Bus : 179 - 195 - 390 - 395, Car'Hibou (bus municipal) pour les bois

**Horaires d'ouverture :** janvier : 8h-17h / février : 8h-18h / mars : 7h30-19h  
avril et août : 7h-20h30 / Mai, juin, juillet : 7h-21h / septembre : 7h30-20h  
Octobre : 8h-19h / novembre, décembre : 8h-17h

**Urgences :** 01 41 87 28 60

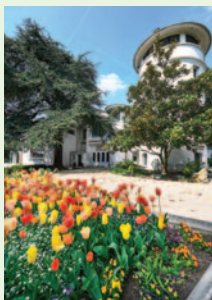

### PARC DU MOULIN FIDEL (2 ha)

Propriété de la Ville.

Avec sa vue sur les frondaisons de la **Vallée aux Loups**, le parc de la propriété du Moulin Fidel offre un cadre enchanté pour la découverte de la biodiversité : plusieurs arbres remarquables, hôtels à insectes, ruches, nids à chauves-souris, ainsi qu'un poulailler municipal depuis 2020 et un enclos pour les moutons. Il abrite également une maison de maître de 1925, conçue par l'architecte Albert Laprade et la Maison de la Musique et de la Danse, construite en 1994 à l'extrémité du parc.

**Entrées :** rue du Moulin Fidel

**Horaires d'ouverture :** : ouvert pour les réceptions, fêtes, concerts, expositions.

### PARC DES SPORTS (14 ha)

Le Parc des Sports, rénové en 2019, comprend deux terrains de football et un terrain de rugby en gazon synthétique, une piste d'athlétisme et un terrain de pétanque. Juste à côté du Parc des Sports se trouve la piscine du Hameau actuellement en cours de reconstruction, et le centre d'entraînement du Racing 92.

**Entrées :** avenue Paul-Langevin et avenue Galilée



# Fleurissement

Récompensée à de nombreuses reprises pour son cadre de vie particulièrement agréable, Le Plessis-Robinson est une ville fleurie qui comporte de nombreux espaces verts.

Le service municipal des Espaces verts entretient et fleurit le domaine public.

**Espaces verts (en hectares) :** 120, soit 1/3 du territoire de la commune.

## Missions du service municipal des

**Espaces verts :** Il intervient dans le domaine public sur lequel il effectue de nombreux travaux : taille de formation des arbres et arbustes y compris rosiers, plantation de massifs de fleurs et d'arbustes, désherbage de l'ensemble des massifs, travaux d'arrosage, décorations de Noël, cours de jardinage, conseils et distribution de bulbes...

**Fleurissement sur l'année :** 800 suspensions florales, 2 800 m<sup>2</sup> de massifs fleuris, 2 000 m<sup>2</sup> de gazons fleuris, 120 000 bulbes plantés tous les ans, 60 000 annuelles, 50 000 bisannuelles, 3 000 chrysanthèmes.



## PALMARÈS DE LA VILLE :

- Médaille d'or au Prix Européen des villes et villages fleuris en 2005.
- Grand Prix National de Fleurissement en 2002
- Concours national des Villes, label « Pôle d'excellence de Cœur de Ville » en 2008
- Victoire du Paysage « Mention spéciale pour la Cité-Jardins » en 2008
- Quatrième Fleur au concours national des villes fleuries : prix décerné à la Ville en 1999, confirmé en 2008, 2011, 2014, 2017 et 2021
- Fleur d'Or en 2008, 2014 et 2021



## Contact

Service municipal  
des Espaces verts

9, avenue Galilée

☎ 01 46 01 44 10



## CONCOURS DE FLEURISSEMENT

Chaque année, l'association *Plessis Arts et Loisirs*, en partenariat avec la Ville et l'association *Graines de Ville*, organise un concours de fleurissement au Plessis-Robinson. Que vous résidiez dans un pavillon, un appartement ou que vous entreteniez une parcelle de jardin familial, c'est l'occasion rêvée de faire valoir vos talents de jardinier et votre intérêt pour l'environnement. Vous contribuerez ainsi à garder le Plessis-Robinson comme l'une des villes les mieux fleuries d'Europe et remporterez peut-être un des très jolis cadeaux mis en jeu pour le concours.

*Bulletin de participation dans le Petit Robinson du mois précédent le concours et en ligne sur [www.plessis-robinson.com](http://www.plessis-robinson.com). Participation gratuite.*

## Contact

Association *Plessis Arts et Loisirs*  
18, rue du capitaine  
Georges-Facq

☎ 01 40 83 10 70



## GRAINES DE VILLE

L'association *Graines de Ville* entreprend chaque année de nombreuses actions pour agrémenter votre cadre de vie et celui de vos voisins : conseils en jardinage et distribution de plants et potagers floraux lors de la Journée du Développement Durable, commande groupée de jardinières fleuries en collaboration avec le service municipal des Espaces verts.

Pour plus de renseignements et contacter l'association :

Graines de Ville • ✉ [catia.dorazi@gmail.com](mailto:catia.dorazi@gmail.com) • Site Internet : [grainesdeville.xooit.fr](http://grainesdeville.xooit.fr)



## Les services Techniques municipaux

Le Pôle « Aménagement Urbain » des services Techniques comprend les services suivants :

- la Direction des services Techniques,
- le secrétariat de direction,
- les services :
  - Patrimoine / Régie bâtiments
  - Voirie et Propreté
  - Relations avec les usagers / Vie des quartiers
  - Espaces Verts
  - Fêtes et cérémonies / Logistique
  - Garage / Transports

### Contact

#### Services Techniques

9, avenue Galilée

☎ 01 46 01 44 10



Chacun de ces services, ainsi que leur direction, jouent un rôle essentiel dans l'aménagement urbain, l'entretien, mais également le maintien du patrimoine bâti et vert de la ville, le transport, ainsi que la logistique.

## Les Conseils de quartier



Organisés plusieurs fois par an, les « Conseils de quartier » permettent aux habitants d'aller à la rencontre des élus directement dans leur quartier, afin de partager leur expérience et échanger sur les perspectives d'améliorations de leur cadre de vie. Les riverains seront avertis par un affichage dans leur quartier et par un tract dans leur boîte aux lettres avant la tenue de chaque « Conseils de quartier ».

## La Brigade de Protection de l'Environnement



Créé en 2020, ce service composé de quatre agents formés et assermentés œuvre en étroite collaboration avec le service municipal de la Voirie et de la Police municipale, afin de garder notre ville propre. Ses missions : informer le public sur la réglementation en vigueur, notamment en matière de gestion des déchets, collectes des encombrants ou encore de déjections canines ; prévenir les infractions (dépôts sauvages, tags, divagation des animaux domestiques, etc.) ; mener des actions de sensibilisation sur les thématiques de la préservation de notre environnement et le bien-être animal.

**La Brigade de Protection de l'Environnement est habilitée à dresser des procès-verbaux et à verbaliser toutes infractions constatées qui dégradent l'environnement urbain.**



### Contact

#### Brigade de Protection de l'Environnement

☎ 01 46 01 76 85

✉ [bpe@plessis-robinson.com](mailto:bpe@plessis-robinson.com)

## Voirie et propreté

Le Règlement communal de voirie fixe les dispositions administratives et techniques relatives à l'occupation temporaire du domaine public, à l'exécution et aux modalités de coordination des travaux sur et sous le domaine public de la Ville. Le service municipal de la Voirie a pour missions :

**L'élaboration, l'entretien et la gestion du domaine public** ainsi que sa mise en sécurité en cas de travaux et la coordination de ces derniers lorsqu'ils sont réalisés sur la voirie par les concessionnaires.

La rénovation et l'entretien de l'éclairage public et de la signalisation verticale et horizontale.

L'élaboration et le suivi des plans de circulation, la gestion administrative du stationnement et des moyens de transports en commun, ainsi que l'entretien de la signalisation en application du Code de la route.

Le nettoyage de la ville, passage de la balayeuse dans les rues, ramassage des encombrants, salage de la

voirie, collecte des corbeilles et des papiers.

**La sécurisation de la voie publique** en cas d'accident ou d'incendie.

**Le conseil aux riverains pour les travaux ayant un impact sur la voie publique** (démarches à effectuer, conseils à propos des lieux choisis pour effectuer les travaux).

**Le réapprovisionnement de sacs pour déjections canines et entretien des canisettes.**

**La distribution de sel** : en cas d'épisode neigeux, les services Techniques se mobilisent pour déneiger la voirie mais les riverains doivent prendre en charge le déneigement du trottoir devant chez eux.



### DISTRIBUTION DE SEL

Les Robinsonnais peuvent s'approvisionner en sel tout l'hiver au service Voirie (sac de 5 kg).

Les personnes à mobilité réduite peuvent solliciter une livraison par les services Techniques par téléphone au 01 46 01 44 10.



### BON À SAVOIR

Vous pouvez à tout instant signaler à la Mairie des problèmes de voirie ou l'apparition de nouveaux tags grâce aux formulaires « SOS Tag » et « SOS Voirie » sur le site [www.plessis-robinson.com](http://www.plessis-robinson.com).

### Contact

#### Services Techniques

9, avenue Galilée

☎ 01 46 01 44 10



## Collecte des déchets

Le Territoire Vallée Sud - Grand Paris assure la collecte et le traitement de vos différents déchets.

### MON CALENDRIER DE COLLECTE

Les collectes sont assurées tous les jours y compris les jours fériés. Pour connaître les jours et dates de collecte de votre rue, rendez-vous sur le site [valleesud.fr](http://valleesud.fr) rubrique Gestion des déchets / Calendrier de collecte des déchets. Le calendrier de collecte 2025 sera disponible sur cette page à partir du 1<sup>er</sup> janvier 2025.

### LA COLLECTE

- **Les ordures ménagères**: les ordures ménagères sont collectées dans les bacs à couvercle gris ou les anciens bacs à cuve et couvercle marron, une à deux fois par semaine en fonction du déploiement en cours de la collecte des déchets alimentaires.
- **Les déchets alimentaires**: cette collecte a lieu une fois par semaine sur les secteurs pavillonnaires déjà déployés. Cette collecte sera étendue à l'ensemble des foyers progressivement. Vous en serez informés le moment venu.
- **Les emballages, journaux, magazines**: les emballages recyclables sont collectés une fois par semaine dans des bacs à couvercle jaune. Il s'agit de canettes de boisson, petits cartons,

bouteilles en plastique (même les bouteilles d'huile vides), briques alimentaires, barquettes alu, journaux, magazines, pots de yaourts, polystyrène, petit aluminium...

- **Le verre**: dans l'une des bornes à proximité de chez vous (bornes « classiques », aériennes ou enterrées pour le verre). Vous pouvez y déposer des bouteilles, des bocaux en conserve, des petits pots en verre débarrassés de leur bouchon ou capuchon.
- **Les déchets végétaux**: la collecte a lieu chaque semaine en porte-à-porte de mi-mars à mi-décembre. Il s'agit de tonte de pelouse, tailles, feuilles...
- **Les objets encombrants**: le service de collecte à la demande, géré par Vallée Sud – Grand Paris, est gratuit, disponible pour toute la commune et réservé aux particuliers. Il permet aux usagers de faire collecter leur mobilier et équipements d'ameublement, leurs déchets d'équipements électriques et électroniques, leurs produits toxiques, leurs cartons et leurs déchets de démolition et de bricolage grâce à une simple prise de rendez-vous. Pour ce faire, il vous suffit de vous rendre sur le site internet [valleesud.fr](http://valleesud.fr) dans la rubrique « Gestion des déchets » et vous laisser guider.



**Les objets à enlever doivent être présentés au plus près du rendez-vous choisi, au plus tôt la demi-journée précédente, à l'adresse indiquée. Le dépôt doit être accessible, sur le trottoir ou sur un espace spécifique avec la référence associée, sans gêner la circulation.**

### DÉCHÈTERIE

Pour garantir la sécurité de tous et proposer un service de qualité, Vallée Sud – Grand Paris a mis en place un système de réservation pour pouvoir accéder à la déchèterie de Verrières-le-Buisson. Vous pouvez prendre rendez-vous au préalable, avant de venir déposer vos déchets sur site.

<https://www.valleesud.fr/vos-services/dechets/les-dechetteries-sur-le-territoire/prenez-rdv-en-ligne-pour-venir-a-la-dechetterie-de-verrieres-le-buisson/>

### BORNES TEXTILES

- Place Woking,
- Allée Lamaze
- Rue Louis-Pergaud



### RENSEIGNEMENTS

- Vallée Sud - Grand Paris  
28, rue de la Redoute 92 260 Fontenay-aux-Roses
- Service gestion des déchets urbains :  
☎ 08 00 02 92 92 du lundi au vendredi,  
de 9h à 12h30 et 14h à 18h
- Site internet : [www.valleesud.fr](http://www.valleesud.fr)



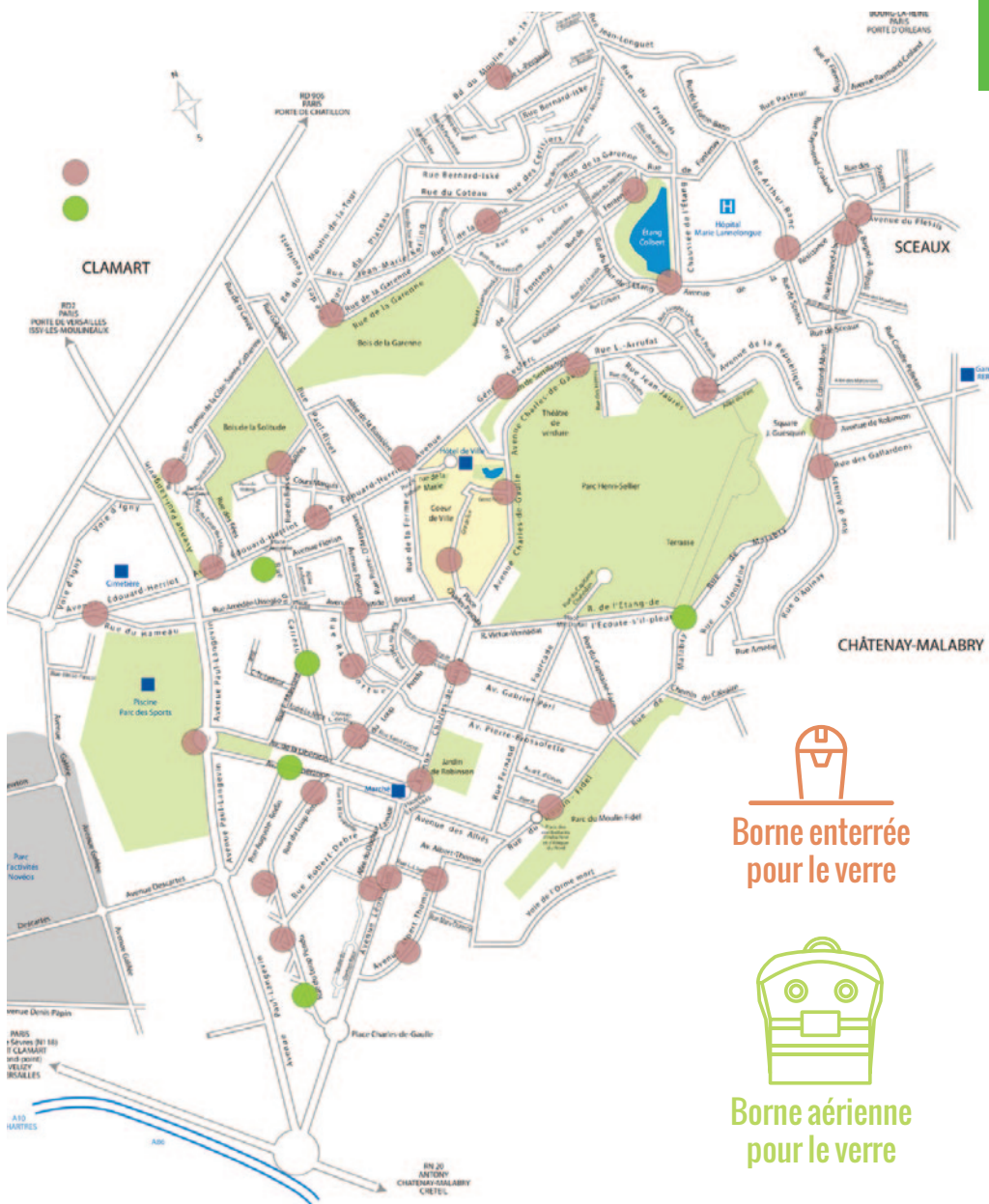

Borne enterrée  
pour le verre

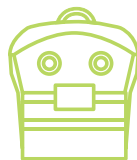

Borne aérienne  
pour le verre

**DERNIERS LOTS  
À VENDRE**

— LE PLESSIS-ROBINSON —



# L'ADRIATIQUE

La dolce vita est juste là.



**UNE SUPERBE RÉSIDENCE D'INSPIRATION VÉNITIENNE,  
DE MAGNIFIQUES APPARTEMENTS, LA PLUPART SUR BASSIN OU JARDIN.**

Large choix de plans du studio ou 5 pièces, quelques duplex d'exception.  
Prestations de haute qualité, jardin privatif, loggia, balcon ou terrasse pour la majorité des appartements.  
Choisissez l'élégance au fil de l'eau.

[www.lodriatique-leplessis.fr](http://www.lodriatique-leplessis.fr)

Une réalisation PrimoVilla signée Marc Farcy Architecture.

**ÎLOT  
DU POMANT**  
La sérénité se vit ici

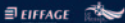

**PRIMO VILLA**  
L'ACCÉSSION ÉQUITABLE

**06 79 83 06 05**



# Petite enfance

41

PETITE ENFANCE  
ENFANCE



- Les crèches
- Le Relais Petite Enfance
- Le Relais Assistantes Parentales
- Lieu d'Accueil Enfants Parents
- PMI
- Tableau des vaccinations

Vous êtes de jeunes ou futurs parents ? Retrouvez dans ces pages, toutes les informations utiles à votre quotidien, de la garde de votre enfant à sa santé ou à son éducation.



### La naissance de votre enfant approche ?

Sachez que pour déclarer la naissance de votre enfant, vous devez le faire dans les 5 jours qui suivent la date d'accouchement à la mairie du lieu de naissance. Dans certains hôpitaux, vous n'avez pas besoin de vous déplacer, un officier d'état-civil assure une permanence au sein du service de maternité pour enregistrer les déclarations de naissance.

Pour connaître les démarches à faire lorsque vous attendez un enfant, rendez-vous sur [www.service-public.fr](http://www.service-public.fr).

## Les crèches



Les crèches collectives accueillent les enfants âgés de 10 semaines à 3 ans dont les parents résident sur la commune, dans la limite des places disponibles. Ce mode de garde favorise l'apprentissage de la vie en collectivité. Il participe à l'éveil intellectuel et affectif de l'enfant et à son développement psychomoteur, grâce à un personnel qualifié.

### CRÈCHES MUNICIPALES

#### L'ÎLE AUX BAMBINS

3, rue de l'Orangerie

☎ 01 46 30 13 28

Du lundi au vendredi

de 8h à 18h30 (57 berceaux)

#### L'ÎLE AUX TRÉSORS

9, rue Pierre-d'Artagnan

☎ 01 46 31 79 48

Ouverte de 8h à 18h (30 berceaux).

Fermé le mercredi.

#### LES DAUPHINS

3, rue Auguste-Rodin

☎ 01 46 30 10 28

Du lundi au vendredi

de 8h à 18h30 (75 berceaux)

#### LES P'TITS MOUSSES

3, chemin de la Côte Sainte-Catherine

☎ 01 46 32 58 26

Du lundi au vendredi

de 8h à 18h30

(109 berceaux)

#### LES P'TITS PIRATES

34, rue Edmond-About

☎ 01 46 61 25 08

Du lundi au vendredi

de 8h à 18h30 (60 berceaux)

#### LES POISSONS CLOWNS

6, rue de la Ferme

☎ 01 41 36 01 63

Du lundi au vendredi

de 8h à 18h30 (45 berceaux)



### CRÈCHES PARTENAIRES

#### LES ÉTOILES DE MER

(Crèche Babilou Evancia)

20/22, avenue de la Libération

☎ 01 46 31 70 10

Du lundi au vendredi de 7h30 à 19h

(51 berceaux réservés par la Ville)

#### LES PETITS MARINIERS

(Crèche Babilou Evancia)

81/83, avenue Édouard-Herriot

☎ 01 45 37 39 50

Du lundi au vendredi de 7h30 à 19h

(25 berceaux réservés par la Ville)

#### LES PETITS CHAPERONS ROUGES

Centre d'Affaires La Boursidière

☎ 01 55 90 44 51

Du lundi au vendredi de 8h à 19h

(8 Berceaux réservés par la Ville)

#### BABILOU CLAMART SERPIS

(Crèche Babilou Evancia)

6, rue Serpis

92140 Clamart

(proche du quartier Noveos)

Du lundi au vendredi

de 8h à 19h

(45 berceaux réservés par la Ville)

**MODALITÉS D'INSCRIPTION**

Vous êtes invités à retirer, à l'accueil du Centre Administratif Municipal, aux heures d'ouverture, un dossier de pré-inscription (également téléchargeable sur le site internet de la ville [www.plessis-robinson.com](http://www.plessis-robinson.com)). Attention, aucun dossier ne sera pris en considération avant le début du 4<sup>e</sup> mois de grossesse. Cette demande sera instruite lors d'une commission d'admission qui se réunit, au minimum, deux fois par an et en fonction des places disponibles. L'admission sera prononcée après une réponse positive de cette commission.

**Contact****Service de la  
Petite enfance**

Centre Administratif Municipal  
3, place de la Mairie

☎ 01 46 01 43 65

✉ [petite.enfance@plessis-robinson.com](mailto:petite.enfance@plessis-robinson.com)

**Forum de la Petite enfance - 5 avril 2025****Tout savoir sur le premier âge**

Lancé en 2022, le Forum de la Petite enfance propose aux familles et aux professionnels de se retrouver lors d'une grande journée de rencontre rassemblant tous les acteurs du secteur de la petite enfance. Stands d'information, animations, conférences, ateliers ou encore brocante solidaire : c'est le rendez-vous de l'année pour connaître l'ensemble des services disponibles et faire des rencontres. Le programme de l'événement sera communiqué dans le journal municipal *Le Petit Robinson* et sur le site internet de la Ville.

**Là où tout  
commence**

Les 1000 premiers jours d'un enfant, c'est souvent beaucoup de questions pour les parents. Le site internet [www.1000-premiers-jours.fr](http://www.1000-premiers-jours.fr) vous permet de mieux comprendre cette période déterminante et vous aider à accompagner au mieux votre enfant.

**SOS doudou !**

Les agents municipaux qui sillonnent la ville trouvent régulièrement des doudous : devant la sortie des crèches, oubliés sur un banc de square, tombés sous un porche, etc. Une fois trouvés, ils sont pris en charge, soignés, dorlotés puis mis en ligne pour avis de recherche sur le site internet de la Ville [www.plessis-robinson.com](http://www.plessis-robinson.com).

Si, par bonheur, vous reconnaissez le doudou de votre enfant, vous pouvez venir le chercher à l'accueil de l'Hôtel de Ville, aux heures d'ouverture de la Mairie.



## Le Relais Petite Enfance

**Le Relais Petite Enfance est un lieu d'information, de rencontres et d'échanges** à destination des familles et des professionnelles de l'accueil individuel (assistantes maternelles et assistantes parentales).

### ACCOMPAGNER LES FAMILLES

- Information sur l'offre de modes d'accueil du territoire : de la documentation sur les différents modes d'accueils et sur les lieux clés autour de la parentalité sont à disposition, des rendez-vous individuels peuvent être organisés.
- Deux plateformes sont à disposition des familles, comme le site internet de la CAF [monenfant.fr](http://monenfant.fr) ou encore la plateforme du département ENFENCONFIANCE. Un espace de petites annonces est aussi à disposition des Familles et des assistantes, pour une mise en contact directe.
- Accompagnement des premières étapes dès en tant que particulier employeur (contrat de travail, aides financières, déclarations...) : réunions

collectives, rendez-vous individuel, documentation.

### INFORMER ET ACCOMPAGNER LES PROFESSIONNELLES

Pour les assistantes maternelles et assistante parentales :

- Organisation d'ateliers d'éveil : au Relais, à la bibliothèque, au gymnase ... sur inscription auprès du Relais
- Information sur les droits et devoirs : convention collective nationale, cadre réglementaire...
- Support et accompagnement en formation continue : catalogue de formations, temps d'échanges et d'écoute, conférences, livret d'accueil...

### Qui sont les assistantes maternelles ?

L'assistante maternelle est une professionnelle de la petite enfance qui accueille les enfants à son domicile. Afin de pouvoir exercer, les professionnelles sont agréées, suivies et accompagnées par les services de la PMI qui s'assure du bien-être, de l'épanouissement des enfants accueillis dans un cadre propre et aménagé.

## Contact



### Relais Petite Enfance

4/6 rue de la Ferme

☎ 01 41 36 03 23

✉ [ram@plessis-robinson.com](mailto:ram@plessis-robinson.com)

Du lundi au vendredi

Le matin : ateliers d'éveil avec les professionnelles de l'accueil individuel

L'après-midi de 14h-17h : accueil physique (uniquement sur rendez-vous) et téléphonique sans rendez-vous

Possibilité de rendez-vous après 17h

Fermeture : 3 semaines en août et 1 semaine durant les fêtes de fin d'année

### À QUELLES AIDES PUIS-JE PRÉTENDRE ?

- La Prestation d'Accueil aux Jeunes Enfants (PAJE) : Complément de libre choix du mode de garde : [www.pajemploi.urssaf.fr](http://www.pajemploi.urssaf.fr)
- L'allocation Bébé Dom 92 : [www.hauts-de-seine.net](http://www.hauts-de-seine.net)
- Le crédit d'impôts : [www.impots.gouv.fr](http://www.impots.gouv.fr)
- Les Chèques Emplois Services Universels (CESU) préfinancés par certains employeurs
- Caisses des Allocations Familiales : [www.monenfant.fr](http://www.monenfant.fr)

# Le Relais Assistantes Parentales (RAP)

## Labellisé Charte qualité 92



Si vous choisissez de faire garder votre enfant **à votre domicile**, le Relais Assistantes Parentales peut vous fournir la liste des professionnelles présélectionnées disponibles. La présélection au RAP suit les recommandations **« charte qualité 92 »** : formation et stage dans le domaine de la petite enfance et/ou trois ans d'expérience en temps plein vérifiable dans le domaine de la petite enfance. Dans tous les cas, l'obtention de l'attestation de formation aux gestes de premier secours (de type PSC1) est obligatoire. Lieu d'accueil et d'information, le RAP vous aide également dans vos démarches administratives (informations sur les droits et obligations de l'employeur, contrat de travail, déclaration auprès de la CAF...).

Grâce à son adhésion à la **« charte qualité 92 »**, accordée par la **CAF des Hauts-de-Seine** et le **Conseil départemental des Hauts-de-Seine**, le Relais Assistantes Parentales propose :

- Une présélection des assistantes parentales en fonction des critères recherchés par les parents,
- L'aide à la formation des assistantes parentales,
- Un suivi des assistantes parentales : visites à domicile et ateliers d'éveil.

### À QUELLES AIDES PUIS-JE PRÉTENDRE ?

- La Prestation d'Accueil aux Jeunes Enfants (PAJE) : Complément de libre choix du mode de garde : [www.pajemploi.urssaf.fr](http://www.pajemploi.urssaf.fr)
- L'allocation départementale Bébé Dom 92 : [www.hauts-de-seine.net](http://www.hauts-de-seine.net)
- Le crédit d'impôts : [www.impots.gouv.fr](http://www.impots.gouv.fr)
- Les Chèques Emplois Services Universels (CESU) préfinancés par certains employeurs

### Qui sont les assistantes parentales ?

L'assistante parentale est une professionnelle de la petite enfance qui intervient au domicile des familles. Le ou les contrats de travail sont des contrats de droit privé dans le respect de la législation en vigueur. Ce mode de garde respecte le rythme de l'enfant et le laisse évoluer au sein de son environnement familial.

*NB: Le Centre National d'Information sur les droits des Femmes et des Familles (CIDFF) de Clamart propose sur rendez-vous, des permanences gratuites tenues par des juristes au 55, avenue Jean-Jaurès (0146447177).*

### Contact

#### Relais Assistantes Parentales

4/6, rue de la Ferme

☎ 01 41 36 01 60

✉ [rap@plessis-robinson.com](mailto:rap@plessis-robinson.com)

Le matin : ateliers d'éveil avec les professionnelles de l'accueil individuel

L'après-midi de 14h-17h : accueil physique (sur rendez-vous uniquement) et téléphonique sans rendez-vous

Possibilité de rendez-vous après 17h  
Fermeture : 3 semaines en août et 1 semaine durant les fêtes de fin d'année



## Tout savoir sur la garde à domicile

Plusieurs possibilités s'offrent à vous pour faire garder votre enfant à domicile

### GARDER VOUS-MÊME VOTRE ENFANT

Dès le premier enfant, que vous ayez cessé de travailler ou que vous travailliez à temps partiel, vous pouvez bénéficier de la Prestation partagée d'éducation de l'enfant (PréPare).

Plus d'informations sur [www.caf.fr](http://www.caf.fr)

### FAIRE GARDER VOTRE ENFANT À VOTRE DOMICILE

L'assistante parentale travaille auprès des enfants au domicile des parents. Employé et employeur sont soumis à la réglementation du code du travail et à la convention collective nationale des particuliers employeurs et de l'emploi à domicile (n°3239). Plus d'informations concernant cette convention sur le site de la Fédération des Particuliers Employeurs : [www.particulier-employeur.fr](http://www.particulier-employeur.fr).

- **L'assistante parentale** : Aucun diplôme particulier n'est nécessaire. Les parents peuvent se charger directement du recrutement ou faire appel au Relais d'Assistants Parentaux (voir page 45) ou à des associations spécialisées. Dans ce dernier cas, formations et références sont obligatoires pour l'assistante parentale.
- **Le coût** : Le salaire est déterminé par les parents qui respectent le minima fixé par la convention collective nationale des particuliers employeurs et de l'emploi à domicile (n°3239). Plus d'informations sur [www.pajemploi.urssaf.fr](http://www.pajemploi.urssaf.fr).
- **Les aides** :
  - > **Le complément de libre choix du mode de garde** : dans le cadre de la prestation d'accueil aux jeunes enfants (PAJE), la CAF prend en charge une partie de la rémunération et des cotisations sociales de votre salarié sous forme de prestation mensuelle. Plus d'informations sur [www.caf.fr](http://www.caf.fr).
  - > **Réduction d'impôts** : une réduction ou crédit d'impôt est appliquée sur une partie des dépenses engagées pour la garde de votre enfant. Plus d'informations sur ces dispositifs sur [www.impots.gouv.fr](http://www.impots.gouv.fr).
  - > **Bébé Dom 92** : le Conseil départemental verse une allocation aux parents employeurs selon le quotient familial. Plus d'informations sur ce dispositif sur le site [www.hauts-de-seine.fr](http://www.hauts-de-seine.fr).
  - > **Chèque Emploi Service Universel (CESU)** : le CESU préfinancé. Votre employeur, votre mutuelle, votre assurance, la caisse de retraite, le Conseil départemental ou tout autre organisme cofinanceur peut vous délivrer des titres CESU préfinancé. Plus d'informations sur ces aides sur [www.cesu.urssaf.fr](http://www.cesu.urssaf.fr).





Lieu d'accueil enfants-parents



## Lieu d'Accueil Enfants-Parents (LAEP)

Le **Lieu d'Accueil Enfants-Parents (LAEP)** accueille les **enfants robinsonnais de 0 à 4 ans** accompagnés de leurs parents ou de leurs grands-parents, dans les locaux du Relais Petite enfance et assistants parentaux. Le LAEP est un lieu d'écoute et d'échanges encadré par des professionnels de la petite enfance. Il favorise la rencontre avec d'autres parents et offre la possibilité de

partager ses expériences et d'éventuels questionnements. Il permet aux enfants de jouer et d'évoluer avec des enfants de leur âge dans un espace adapté, de découvrir la notion de partage, de se préparer en douceur au respect des règles de vie collective et de s'autonomiser progressivement. Ce lieu est anonyme, gratuit et accessible sans inscription préalable.

### Contact

#### Lieu d'Accueil Enfants-Parents

4/6, rue de la Ferme

☎ 01 41 36 01 60

Tous les lundis de 15h15 à 18h15  
Fermé les jours fériés, la deuxième  
semaine des vacances scolaires et de  
fin juillet à début septembre

## La Protection Maternelle et Infantile (PMI) et le Centre de Santé Sexuelle (CSS)

**Situés au Pôle social départemental de Chatenay-Malabry**, les services de Protection Maternelle et Infantile (PMI) ont pour vocation d'accueillir, d'informer et de suivre médicalement, de façon préventive, les enfants de 0 à 6 ans et, pour certains, les femmes enceintes.

Les services de PMI ont également un rôle de protection. Le personnel participe aux actions de prévention des mauvais traitements, au dépistage et à l'évaluation d'enfants en danger et en risque de danger. Ce travail s'effectue en collaboration avec l'Aide sociale à l'enfance (ASE) et les services départementaux d'insertion et d'actions sociales et en partenariat avec la médecine scolaire et parfois aussi avec les médecins traitants.

### LA PMI, POUR QUOI FAIRE ?

- Accueil téléphonique et physique pour tous renseignements et conseils concernant la grossesse, la santé des tout-petits, la pesée des bébés...
- Accueil sur rendez-vous après la sortie de maternité
- Réunion d'informations pour femmes enceintes
- Agrément et encadrement des assistantes maternelles
- Accueil parents-bébés de 0 à 5 mois
- Accueil parents-enfants de 5 mois à 3 ans
- Consultation de protection infantile jusqu'à 6 ans
- Bilan en école maternelle

### LE CSS, POUR QUOI FAIRE ?

- Consultations gratuites pour tous : adolescents, jeunes adultes, femmes, hommes, familles, couples avec ou sans enfant
- Accueil sans jugement, dans le respect des différences de chacun et du secret professionnel, en toute confidentialité
- Consultations médicales : médecin et sage-femme
- Conseil conjugal : écoute et accompagnement en cas de crise de couple, de difficultés relationnelles, d'IVG, de deuil, de séparation et dans les situations des violences
- Entretien infirmier individuel et collectif : contraception, prévention des IST, éducation à la vie relationnelle, affective et sexuelle

### Contact

#### Pôle social départemental Jules-Verne

9, rue Jules-Verne  
à Châtenay-Malabry

Fermé le mardi

☎ 08 06 00 00 92

Horaires d'ouverture de la PMI :  
De 8h30 à 12h30 et de 13h30 à 17h30

#### PERMANENCES DE LA PMI AU PLESSIS-ROBINSON

Tous les jeudis de 13h30 à 17h, au  
Relais Petite Enfance.  
Pour obtenir un rendez-vous, les  
familles robinsonnaises doivent  
auparavant contacter le numéro de  
la plateforme PMI du Département.  
☎ 08 06 00 00 92

#### ET POUR LES ENFANTS DE PLUS DE 6 ANS ?

Au-delà de 6 ans, les consultations  
ont lieu au Centre Municipal de  
Santé (voir page 85).

2024

### Calendrier simplifié des vaccinations



Âge approprié	Vaccinations obligatoires pour les nourrissons										6 ans	11-13 ans	14 ans	25 ans	45 ans	65 ans et +	
	1 mois	2 mois	3 mois	4 mois	5 mois	11 mois	12 mois	16-18 mois									
BCG	■																
DTP		■					■					■	■				Tous les 10 ans
Coqueluche		■					■					■	■				
Hib		■					■					■	■				
Hépatite B		■			■		■										
Pneumocoque		■			■		■										
ROR											■	■					
Méningocoque C											■	■					
Rotavirus		■	■	■	■												
Méningocoque B			■		■					■	■						
HPV												■	■				
Grippe																	Tous les ans
Covid-19																	Tous les ans
Zona																	

Les vaccinations contre la diphtérie, la poliomyélite, le tétanos, l'*Haemophilus b*, l'hépatite B, la coqueluche, la rougeole, les oreillons, la rubéole, le pneumocoque et le méningocoque sont **obligatoires** chez les nourrissons avant l'âge de 18 mois.

#### Qu'est-ce que ça veut dire « être à jour » ?

« Être à jour » c'est avoir reçu les vaccins nécessaires en fonction de son âge et avec le bon nombre d'injections pour être protégé.

#### Si mes vaccins ne sont pas « à jour » ?

Il n'est pas nécessaire de tout recommencer, il suffit de reprendre la vaccination au stade où elle a été interrompue. On parle de « rattrapage ».

#### BCG (Tuberculose)

La vaccination contre la tuberculose est recommandée à partir de 1 mois et jusqu'à l'âge de 15 ans chez certains enfants exposés à un risque élevé de tuberculose.

#### Diphtérie-Tétanos-Poliomyélite

Les rappels de l'adulte sont recommandés à âges fixes soit 25, 45, 65 ans et ensuite tous les dix ans.

#### Coqueluche

Le rappel coqueluche se fait à 25 ans. Les futurs parents sont particulièrement concernés, car la vaccination protège les nourrissons de moins de 6 mois dont la vaccination n'est pas complète.

#### Hépatite B

Si la vaccination n'a pas été effectuée au cours de la première année de vie, elle peut être réalisée jusqu'à 15 ans inclus. À partir de 16 ans, elle est recommandée uniquement chez les personnes exposées au risque d'hépatite B.

#### Pneumocoque

Au-delà de 24 mois, cette vaccination est recommandée dans des situations particulières.

#### Méningocoque C

À partir de l'âge de 12 mois et jusqu'à l'âge de 24 ans inclus, une dose unique est recommandée pour ceux qui ne sont pas déjà vaccinés.

#### Rougeole-Oreillons-Rubéole

Pour les personnes nées à partir de 1980, être à jour signifie avoir eu deux doses de vaccin.

#### Papillomavirus humain (HPV)

La vaccination est recommandée chez les filles âgées de 11 à 14 ans avec un rattrapage jusqu'à 19 ans inclus. La vaccination des garçons aux mêmes âges sera mise en place à partir du 1<sup>er</sup> janvier 2021. De plus, la vaccination est recommandée aux hommes ayant des relations sexuelles avec des hommes (HSH) jusqu'à l'âge de 26 ans.

#### Grippe

La vaccination est recommandée, chaque année, notamment pour les personnes à risque de complications : les personnes âgées de 65 ans et plus, celles atteintes de certaines maladies chroniques dont les enfants à partir de 6 mois, les femmes enceintes et les personnes obèses (IMC > 40 kg/m<sup>2</sup>).

#### Zona

La vaccination est recommandée chez les personnes âgées de 65 à 74 ans inclus.

Pour en savoir plus



Le site de référence qui répond à vos questions

Une question ? Un conseil ? Parlez-en à votre médecin, votre pharmacien, votre sage-femme ou votre infirmier.







# Enfance

- Inscriptions à l'école • Liste des écoles • Restauration scolaire
- Études surveillées • Accueils périscolaires • Centres de loisirs
- Conseil des Enfants

## Espace Famille

Centre Administratif Municipal  
3, place de la Mairie

☎ 01 46 01 43 17/ 01 46 01 43 52

✉ espacefamille@plessis-robinson.com

Du lundi au vendredi  
de 8h30 à 12h et de 13h à 17h  
Accueil physique du lundi au mercredi,  
de 8h à 12h et de 13h à 17h.

## Les inscriptions à l'école

OÙ ET QUAND INSCRIRE  
VOTRE ENFANT À L'ÉCOLE  
MATERNELLE OU  
ÉLÉMENTAIRE ?

Les inscriptions aux écoles maternelles et élémentaires se font durant le premier trimestre de l'année (les dates précises seront communiquées sur [www.plessis-robinson.com](http://www.plessis-robinson.com)). Pour inscrire pour la première fois votre enfant à l'école (1<sup>re</sup> année de maternelle ou emménagement), il faut tout d'abord vous rendre à l'Espace Famille de la mairie (situé au Centre Administratif Municipal - 3, place de la Mairie) pour retirer un dossier d'inscription scolaire. L'Espace famille remet un récépissé d'inscription au retour du dossier dûment complété. Si, au moment de l'inscription scolaire, vous savez déjà que votre enfant fréquentera la **restauration scolaire** et/ou les **lieux d'accueil**



**périscolaire**, vous devez faire établir un quotient familial (voir en page 54 pour le calcul du quotient familial).

## SECTEURS SCOLAIRES

Les enfants sont scolarisés suivant les secteurs scolaires. Des

dérogations peuvent être envisagées en fonction de certains critères et dans la limite des places disponibles. Les **demandes de dérogation** se font à l'**Espace Famille** en même temps que l'inscription scolaire et un dossier doit être rempli par les parents.



## PIÈCES À FOURNIR À L'ESPACE FAMILLE POUR L'INSCRIPTION

- Le livret de famille ou l'acte de naissance de l'enfant
- Un justificatif de domicile de moins de deux mois (quittance de loyer, facture EDF, impôt foncier...)
- Pour les personnes hébergées, une attestation sur l'honneur de l'hébergeant et sa pièce d'identité



## Liste et coordonnées des écoles

ÉCOLE	DIRECTRICE / DIRECTEUR	GARDIEN
<b>Anatole-France</b> élémentaire 5, rue de la Ferme	Magali Chabre ☎ 01 46 01 42 31	Hranush Mnatsakanyan ☎ 01 46 01 42 30
<b>François-Peatrik</b> maternelle Place de l'Auditorium	Anne de Giovanni ☎ 01 46 01 42 71	Jean-Baptiste Irali ☎ 01 46 01 42 70
<b>François-Peatrik</b> élémentaire Place de l'Auditorium	Delphine Bareau ☎ 01 46 01 42 72	
<b>Henri-Wallon</b> maternelle 21, rue du Capitaine-Facq	Ambre Carlo ☎ 01 46 01 42 61	Guy Bothineau ☎ 01 46 01 42 60
<b>Henri-Wallon</b> élémentaire 21, rue du Capitaine-Facq	Christine Juhel ☎ 01 46 01 42 62	
<b>Joliot-Curie</b> maternelle 3, allée Robert Debré	Elsa Labat ☎ 01 46 01 42 51	Annie Antoine ☎ 01 46 01 42 50
<b>Joliot-Curie</b> élémentaire 3, allée Robert-Debré	Yohan Beker ☎ 01 46 01 42 52	
<b>Jean-Jaurès</b> maternelle et élémentaire 9, rue des Suisses	Laurence Munos ☎ 01 46 01 42 41	Michel Bidet ☎ 01 46 01 42 40
<b>La Ferme</b> maternelle 1, rue de l'Orangerie	Étienne Lorien ☎ 01 46 01 47 41	Suzanne Kalyejian ☎ 01 46 01 47 40
<b>Louis-Hachette</b> maternelle Place des Déportés et Internés de la Résistance	Amandine Molia ☎ 01 46 01 42 91	Guy Carpentier ☎ 01 46 01 42 90
<b>Louis-Hachette</b> élémentaire Place des Déportés et Internés de la Résistance	Karine Le Jallé ☎ 01 46 01 42 92	
<b>Louis-Pergaud</b> maternelle et élémentaire 4, rue Louis-Pergaud	Manuella Alves Larochelle ☎ 01 46 01 42 81	Dominique Ravatin ☎ 01 46 01 42 80

## Établissement privé

ÉCOLE	DIRECTRICE	HORAIRES
<b>Montessori 21</b> 2 allée Robert-Debré	Karine Burns ☎ 07 56 92 94 64	Lundi, mardi, jeudi, vendredi : 8h30 à 16h30

## Les rythmes scolaires

Depuis janvier 2018, les conseils d'école se sont prononcés pour un retour à la semaine de quatre jours, laquelle a donc été appliquée pour l'ensemble de la ville.

Voici ci-dessous la composition d'une semaine type d'école :

	LUNDI	MARDI	MERCREDI	JEUDI	VENDREDI
Accueil du matin	7h30-8h30	7h30-8h30	Centres de loisirs 7h30-18h30	7h30-8h30	7h30-8h30
Classe	8h30-11h45	8h30-11h45		8h30-11h45	8h30-11h45
Restauration	11h45-13h30	11h45-13h30		11h45-13h30	11h45-13h30
Classe	13h30-16h15	13h30-16h15		13h30-16h15	13h30-16h15
Accueil du soir	16h15-18h30	16h15-18h30		16h15-18h30	16h15-18h30
ou Études surveillées*	16h15-17h45	16h15-17h45		16h15-17h45	16h15-17h45
et Accueil après études	17h45-18h30	17h45-18h30		17h45-18h30	17h45-18h30

\* Une pause goûter de 16h15 à 16h45

### IMPORTANT

Les réservations et inscriptions préalables aux activités périscolaires (restauration, accueil du matin et du soir, études surveillées, centre de loisirs...) se font par internet sur le site Espace famille et citoyen ou par le biais des fiches à retirer au service Espace famille au Centre administratif.

#### Une question ?

#### Besoin d'un renseignement ? Inscriptions – Facturation

L'Espace Famille se tient à votre écoute du lundi au vendredi de 8h30 à 12h et de 13h à 17h au 01 46 01 43 17. Accueil physique du lundi au mercredi, de 8h à 12h et de 13h à 17h.

#### ET POUR L'ENTRÉE AU COLLÈGE ?

Les démarches d'inscriptions pour le collège sont transmises via les écoles aux élèves de CM2. La sectorisation est définie par l'Éducation Nationale. Pour en savoir plus, connectez-vous sur [www.education.gouv.fr](http://www.education.gouv.fr) et rendez-vous en pages 64 et 65 de ce guide pour tout savoir sur les collèges et le lycée de la ville.



# Restauration scolaire

## INSCRIPTIONS

Chaque école est dotée d'un restaurant scolaire. La préparation des repas est faite par un prestataire privé et l'encadrement est assuré par les animateurs de la Ville. La réservation et la facturation sont gérées par l'Espace Famille.

La réservation des jours de présence à la restauration est obligatoire. Elle s'effectue :

- Par internet au plus tard 1 jour avant la date de présence via le portail Espace Famille & Citoyen, rubrique « Gérer mes réservations »
- Par le biais des fiches à retirer auprès du service Espace Famille en respectant la date limite (15 jours avant le début du mois)

À noter : toutes les réservations peuvent être supprimées ou modifiées par internet avant la date limite.

## CONCEPT DE RESTAURATION SCOLAIRE

Depuis 2008, les cantines scolaires de la ville ont été entièrement rénovées afin de mettre en place le « Restaurant des tout-petits » en maternelle et le « Self qui fait grandir » en primaire. L'idée est de favoriser l'autonomie et le rythme des enfants pendant le temps du repas. Lorsque les animateurs et les ATSEM jugent les enfants suffisamment autonomes, ils sont autorisés à aller se servir au self. Nous proposons régulièrement des produits bio et des recettes maison : vinaigrettes, pâ-



RESTAURATION SCOLAIRE		€
<b>MATERNELLE</b>		
La Ferme		01 46 01 44 43
François-Peatrik		01 46 01 42 77
Henri-Wallon		01 46 01 42 65
Jean-Jaurès		01 46 01 42 44
Joliot-Curie		01 46 01 42 55
Louis-Hachette		01 46 01 42 95
Louis-Pergaud		01 46 01 42 83
<b>ÉLÉMENTAIRE</b>		
Anatole-France		01 46 01 42 33
François-Peatrik		01 46 01 42 75
Henri-Wallon		01 46 01 42 65
Jean-Jaurès		01 46 01 42 44
Joliot-Curie		01 46 01 42 55
Louis-Hachette		01 46 01 42 95
Louis-Pergaud		01 46 01 42 83

tisseries... Parfois, c'est la surprise : un menu à thème ou une animation autour de la « Table des curieux » !

## MENUS EN LIGNE

Les menus sont consultables sur votre Espace Famille et Citoyen et sur [www.plessis-robinson.com](http://www.plessis-robinson.com) rubriques Vie pratique/Enfance et Petite enfance/Écoles maternelles et élémentaires/Restauration scolaire.

## TARIFS

Une grille de tarifs est établie chaque année selon un quotient familial qui est calculé en fin d'année civile.

Si vous souhaitez faire calculer votre quotient familial et connaître les pièces à fournir, rendez-vous en page 54.

## Contact

### Espace Famille

Centre Administratif Municipal  
3, place de la Mairie

☎ 01 46 01 43 17 / 01 46 01 43 52

✉ [espacefamille@plessis-robinson.com](mailto:espacefamille@plessis-robinson.com)

Du lundi au vendredi  
de 8h30 à 12h et de 13h à 17h  
Accueil physique du lundi au  
mercredi, de 8h à 12h et de 13h à 17h.

## Espace Famille

Centre Administratif Municipal

3, place de la Mairie

☎ 01 46 01 43 17

✉ espacefamille@plessis-robinson.com

Du lundi au vendredi

de 8h30 à 17h

Accueil physique du lundi au mercredi,  
de 8h à 12h et de 13h à 17h.

## Études surveillées du soir

Elles sont organisées par la Ville en collaboration avec l'Éducation nationale. Elles ont comme objectif principal de **proposer un accompagnement aux devoirs** et se déroulent **au sein de chaque école élémentaire, de 16h15 à 17h30**. Un goûter est distribué aux enfants entre 16h15 et 16h45. L'encadrement est assuré par les enseignants. Après 17h45, les enfants inscrits à l'« accueil après études » sont pris en charge par les animateurs jusqu'à 18h30.

### INSCRIPTION

L'inscription préalable aux études surveillées est obligatoire. Elle s'effectue par internet sur l'Espace Famille et citoyen, rubrique « études surveillées », ou avec la fiche annuelle, à retirer au service Espace Famille au plus tard 15 jours avant le début du mois. L'inscription est enregistrée jusqu'à la fin de l'année et peut-être interrompue sur demande par mail adressé à l'Espace Famille en respectant la date limite, à savoir 15 jours avant le début de mois.

### TARIFS

Les tarifs sont calculés en fonction des revenus du foyer. Pour cela, la Direction de l'Espace Famille calcule pour chaque foyer un quotient familial.



## Le quotient familial, qu'est-ce que c'est ?

Les tarifs de toutes les activités proposées aux familles robinsonnaises sont calculés en fonction des revenus du foyer. Pour cela, la Direction de l'Espace Famille calcule pour chaque foyer un quotient familial. Ce calcul s'effectue tous les ans au mois de novembre pour l'année civile suivante (de janvier à décembre). La Direction de l'Espace Famille a donc besoin des pièces suivantes :

- Le **livret de famille**.
- Une **quittance de loyer de moins de deux mois** ou l'**avis d'impôt foncier** pour les propriétaires.
- L'**avis de la taxe d'habitation** de l'année en cours (recto/verso).
- L'**avis d'imposition** ou de **non-imposition de l'année précédente** (recto/verso).
- Le **relevé de la Caisse d'Allocations Familiales** indiquant le montant des prestations perçues.
- Le **dernier bulletin de salaire**.
- La dernière notification de Pôle Emploi avec le montant alloué (en cas de perte d'emploi).
- Un **certificat de scolarité** pour les **jeunes de plus de 18 ans**.

Les revenus annuels pris en compte pour le calcul du quotient sont les salaires et assimilés (déclarés sur l'avis d'imposition sans l'abattement), les revenus des capitaux mobiliers, les revenus fonciers, les allocations familiales perçues, la pension alimentaire reçue auxquels est déduite la pension alimentaire versée. Ce montant total qui constitue les revenus de l'année est alors divisé par 12 mois puis à nouveau divisé par le nombre de personnes constituant le foyer. Le recalcul du quotient familial peut se faire en cours d'année en cas de changement de situation familiale (naissance, mariage, séparation...) ou professionnelle (reprise d'activité, chômage, congé parental...). Les foyers préférant ne pas transmettre les pièces nécessaires au calcul de ce quotient se verront appliquer la dernière tranche de quotient.

# L'accueil périscolaire du matin et du soir

La Ville met à disposition des familles des structures destinées à accueillir les enfants en dehors des horaires scolaires, que ce soit avant ou après l'école.

Les enfants sont répartis dans ces structures en fonction d'une sectorisation géographique définie par la Ville. Les dérogations font l'objet d'un examen particulier.

## LE MATIN

Les enfants sont accueillis tous les lundis, mardis, jeudis et vendredis **dès 7h30** et jusqu'à l'ouverture de l'école **à 8h30**.

## LE SOIR

Les enfants sont accueillis tous les lundis, mardis, jeudis et vendredis dès 16h15 et jusqu'à 18h30. Un goûter est fourni.

Les enfants sont encadrés par des animateurs titulaires (BAFD ou BAFA) selon des normes réglementaires du Service départemental à la jeunesse, à l'engagement et aux sports (SDJES) fixant les taux d'encadrement (un animateur pour 14 enfants en maternel et un animateur pour 18 enfants en élémentaire pour les accueils périscolaires).



## INSCRIPTION

La réservation des jours de présence aux accueils périscolaires est obligatoire. Elle s'effectue :

- Par internet au plus tard 1 jour avant la date de présence via le portail Espace Famille & Citoyen, rubrique « Gérer mes réservations »

- Par le biais des fiches à retirer auprès du service Espace Famille en respectant la date limite

**À noter :** toutes les réservations peuvent être supprimées ou modifiées par internet avant la date limite.

## TARIFS

Les tarifs de toutes les activités proposées aux familles robinsonnaises sont calculés en fonction du **quotient familial** (voir en p.54 pour plus de renseignements).

## Contact

### Espace Famille

Centre Administratif Municipal  
3, place de la Mairie

☎ 01 46 01 43 17 / 01 46 01 43 52

✉ [espacefamille@plessis-robinson.com](mailto:espacefamille@plessis-robinson.com)

**Du lundi au vendredi**  
**de 8h30 à 12h et de 13h à 17h**  
**Accueil physique du lundi au mercredi,**  
**de 8h à 12h et de 13h à 17h.**

DE LA PETITE  
SECTION À LA  
GRANDE SECTION  
MATERNELLE

### LES STRUCTURES D'ACCUEILS PÉRISCOLAIRES MATERNELLES

Tous les accueils périscolaires maternels sont ouverts de 7h30 à 8h30 le matin, et de 16h15 à 18h30 le soir.

STRUCTURE	ADRESSE	TÉLÉPHONE / E MAIL
<b>François-Peatrik</b>	Place de l'Auditorium	☎ 01 46 01 42 74 - 07 60 85 76 06 ✉ cml.peatrikmaternel@plessis-robinson.com
<b>Henri-Wallon</b>	21, rue du Capitaine Georges-Facq	☎ 01 46 01 42 64 - 07 60 85 76 07 ✉ cml.wallonmaternel@plessis-robinson.com
<b>Jean-Jaurès</b>	9, rue des Suisses	☎ 01 46 01 42 43 - 07 60 85 76 01 ✉ cml.jauresmaternel@plessis-robinson.com
<b>Joliot-Curie</b>	3, allée Robert-Debré	☎ 01 46 01 42 54 - 07 60 85 75 93 ✉ cml.curiepaternel@plessis-robinson.com
<b>La Ferme</b>	5, rue de l'Orangerie	☎ 01 46 01 47 52 - 07 60 85 75 99 ✉ cml.lafermematernel@plessis-robinson.com
<b>Louis-Hachette</b>	9, rue des Suisses	☎ 01 46 01 42 94 - 07 60 85 76 08 ✉ cml.hachettematernel@plessis-robinson.com
<b>Louis-Pergaud</b>	4, rue Louis-Pergaud	☎ 01 46 01 42 82 - 07 60 85 76 03 ✉ cml.pergaudmaternel@plessis-robinson.com



DU CP AU CM2

### LES STRUCTURES D'ACCUEILS PÉRISCOLAIRES ÉLÉMENTAIRES

Tous les accueils périscolaires élémentaires sont ouverts de 7h30 à 8h30 le matin, et de 16h15 à 18h30 le soir.

STRUCTURE	ADRESSE	TÉLÉPHONE / E MAIL
<b>Anatole-France</b>	5 bis, rue de la Ferme	☎ 01 46 01 42 32 - 06 65 12 43 81 ✉ cml.anatolefrance@plessis-robinson.com
<b>François-Peatrik</b>	Place de l'Auditorium	☎ 01 46 01 42 73 - 07 60 85 76 10 ✉ cml.peatrikprimaire@plessis-robinson.com
<b>Henri-Wallon</b>	21, rue du Capitaine Georges-Facq	☎ 01 46 01 42 63 - 07 60 85 76 11 ✉ cml.wallonprimaire@plessis-robinson.com
<b>Jean-Jaurès</b>	9, rue des Suisses	☎ 01 46 01 42 48 - 07 60 85 76 13 ✉ cml.jauresprimaire@plessis-robinson.com
<b>Joliot-Curie</b>	3, allée Robert-Debré	☎ 01 46 01 42 53 - 06 65 12 28 86 ✉ cml.curieprimaire@plessis-robinson.com
<b>Louis-Hachette</b>	Place des déportés et des internés de la Résistance	☎ 01 46 01 42 93 - 07 60 85 75 97 ✉ cml.hachetteprimaire@plessis-robinson.com
<b>Louis-Pergaud / Le Pierrier</b>	4, rue Louis-Pergaud	☎ 01 46 30 70 07 - 06 65 12 98 84 ✉ cml.pierrier@plessis-robinson.com

L'organisation, l'encadrement et les animations sont assurés par des équipes pédagogiques dont l'ensemble des animateurs est titulaire du diplôme BAFA (Brevet d'Aptitude aux Fonctions d'Animateur) et du brevet de secourisme. Chaque équipe est dirigée par un responsable diplômé du BAFD (Brevet d'Aptitude aux Fonctions de Directeur).



## Les Centres de loisirs

La Ville met à disposition des familles des structures destinées à accueillir les enfants le mercredi et pendant les vacances scolaires.

### LE MERCREDI & LES VACANCES SCOLAIRES

Les enfants sont accueillis pendant les mercredis et les vacances scolaires (hors jours fériés) de 7h30 à 18h30. L'accueil des enfants se fait jusqu'à 9h45. Ils peuvent être récupérés à partir de 16h15, sauf cas exceptionnels. *Les enfants sont encadrés par des animateurs titulaires (BAFD ou BAFA) selon des normes réglementaires du SDJES fixant les taux d'encadrement (pendant les vacances scolaires, un animateur pour 8 enfants en maternel et un animateur pour 12 enfants en élémentaire pour les centres de loisirs et durant les mercredis, un animateur pour 10 enfants en maternel et un animateur pour 14 enfants en élémentaire).*

### PROGRAMME DES ANIMATIONS

Chaque mois, un **programme détaillé** est mis à votre disposition dans tous les accueils de loisirs et au service

### IMPORTANT

Durant les vacances scolaires, selon le nombre d'enfants inscrits, certains centres de loisirs peuvent être fermés. Les enfants sont alors regroupés sur un ou plusieurs autres centres.

Enfance. De nombreuses activités manuelles, artistiques, culturelles, ludiques et sportives ainsi que des sorties sont proposées à vos enfants.

Retrouvez le programme des animations des centres de loisirs pour chaque période sur [www.plessis-robinson.com](http://www.plessis-robinson.com), rubrique Vie pratique / Enfance et Petite enfance.

### INSCRIPTION

La réservation des jours de présence aux centres de loisirs est obligatoire. Elle s'effectue :

- Par internet au plus tard avant la date limite (voir calendrier) via le portail Espace Famille & Citoyen, rubrique « Gérer mes réservations »
- Par le biais des fiches à retirer auprès du service Espace Famille en respectant la date limite (voir calendrier)

**À noter :** toutes les réservations peuvent être supprimées ou modifiées par internet avant la date limite.

### TARIFS

Les tarifs de toutes les activités proposées aux familles robinsonnaises sont calculés en fonction du **quotient familial** (voir en p.54 pour plus de renseignements).



Les enfants âgés de 3 ans révolus et inscrits à l'école pour la rentrée 2025/2026 peuvent être accueillis au centre de loisirs à partir du 4 août 2025. Les enfants ayant atteint l'âge de 3 ans à partir du 1<sup>er</sup> août pourront être accueillis au centre de loisirs à partir du 25 août 2025. Pour connaître le centre de loisirs de votre secteur ouvert pendant la période des vacances d'été, adressez-vous à l'Espace Famille.

## Contact

### Espace Famille

Centre Administratif Municipal  
3, place de la Mairie

☎ 01 46 01 43 17 / 01 46 01 43 52

✉ [espacefamille@plessis-robinson.com](mailto:espacefamille@plessis-robinson.com)

**Du lundi au vendredi  
de 8h30 à 12h et de 13h à 17h  
Accueil physique du lundi au  
mercredi, de 8h à 12h et de 13h à 17h.**

### DATES À RETENIR

**Vacances de la Toussaint :** du 21/10/24 au 31/10/24 - **Date limite d'inscription :** 20 septembre 2024

**Vacances de Noël :** du 23/12/24 au 03/01/25 - **Date limite d'inscription :** 22 novembre 2024

**Vacances d'Hiver :** du 17/02/25 au 28/02/25 - **Date limite d'inscription :** 17 janvier 2025

**Vacances de Pâques :** du 14/04/25 au 25/04/25 - **Date limite d'inscription :** 14 mars 2025

**Vacances d'été :** du 7/07/25 au 29/08/25 - **Date limite d'inscription :** 6 juin 2025

**Pont de l'Ascension :** le 30/05/24 - **Date limite d'inscription :** 2 mai 2025

Les programmes des animations sont diffusés avant les vacances, sur le site [www.plessis-robinson.com](http://www.plessis-robinson.com) rubrique enfance et dans le journal de la ville Le Petit Robinson.

### LES CENTRES DE LOISIRS MATERNELS

Tous les centres de loisirs maternels sont ouverts de 7h30 à 18h30 les mercredis et pendant les vacances.

Attention vous devez toutefois y déposer vos enfants avant 9h45, le mercredi matin et pendant les vacances scolaires (heure de fermeture des portes) et les récupérer à partir de 16h15 sauf cas exceptionnels.

STRUCTURE*	ADRESSE	TÉLÉPHONE / E MAIL	AUTRES ÉCOLES QUI DEPENDENT DE CE CENTRE
<b>François-Peatrik</b>	Place de l'Auditorium	☎ 01 46 01 42 74 ou 07 60 85 76 06 ✉ <a href="mailto:cml.peatrikmaternel@plessis-robinson.com">cml.peatrikmaternel@plessis-robinson.com</a>	
<b>Henri-Wallon</b>	21, rue du Capitaine Georges-Facq	☎ 01 46 01 42 64 ou 07 60 85 76 07 ✉ <a href="mailto:cml.wallonmaternel@plessis-robinson.com">cml.wallonmaternel@plessis-robinson.com</a>	
<b>Joliot-Curie</b>	3, allée Robert-Debré	☎ 01 46 01 42 54 ou 07 60 85 75 93 ✉ <a href="mailto:cml.curiematernel@plessis-robinson.com">cml.curiematernel@plessis-robinson.com</a>	
<b>La Ferme</b>	Rue de l'Orangerie	☎ 01 46 01 47 52 ou 07 60 85 75 99 ✉ <a href="mailto:cml.laferme@plessis-robinson.com">cml.laferme@plessis-robinson.com</a>	
<b>Louis-Hachette</b>	Place des déportés et des internés de la Résistance	☎ 01 46 01 42 94 ou 07 60 85 76 08 ✉ <a href="mailto:cml.hachettematernel@plessis-robinson.com">cml.hachettematernel@plessis-robinson.com</a>	
<b>Louis-Pergaud</b>	4, rue Louis-Pergaud	☎ 01 46 01 42 82 ou 07 60 85 76 03 ✉ <a href="mailto:cml.pergaudmaternel@plessis-robinson.com">cml.pergaudmaternel@plessis-robinson.com</a>	Accueille également les enfants scolarisés à Jean-Jaurès.

\*Durant les vacances scolaires, selon le nombre d'enfants inscrits, certains centres de loisirs peuvent être fermés et les enfants sont alors regroupés sur un ou plusieurs autres centres.

### LES CENTRES DE LOISIRS ÉLÉMENTAIRES

Tous les centres de loisirs élémentaires sont ouverts de 7h30 à 18h30 les mercredis et pendant les vacances.

Attention vous devez toutefois y déposer vos enfants avant 9h45, le mercredi matin et pendant les vacances scolaires (heure de fermeture des portes).

STRUCTURE*	ADRESSE	TÉLÉPHONE / E MAIL	AUTRES ÉCOLES QUI DEPENDENT DE CE CENTRE
<b>Louis-Hachette</b>	Place des Déportés et Internés de la Résistance	☎ 01 46 01 42 93 ou 07 60 85 75 97 ✉ <a href="mailto:cml.hachettematernel@plessis-robinson.com">cml.hachettematernel@plessis-robinson.com</a>	Accueille également les enfants scolarisés à Henri-Wallon et à Joliot-Curie
<b>Louis-Pergaud</b>	4, rue Louis-Pergaud	☎ 01 46 30 70 07 ou 06 65 12 98 84 ✉ <a href="mailto:cml.pergaudmaternel@plessis-robinson.com">cml.pergaudmaternel@plessis-robinson.com</a>	Accueille également les enfants scolarisés à Jean-Jaurès et à François-Peatrik.
<b>Sertillanges</b>	30, avenue du Général Leclerc	☎ 01 46 30 68 86 ou 07 60 85 76 11	Accueille les enfants scolarisés à François-Peatrik, Anatole-France et Henri-Wallon

\*Durant les vacances scolaires, selon le nombre d'enfants inscrits, certains centres de loisirs peuvent être fermés et les enfants sont alors regroupés sur un ou plusieurs autres centres.

L'organisation, l'encadrement et les animations sont assurés par des équipes pédagogiques dont l'ensemble des animateurs est titulaire du diplôme Bafa (Brevet d'Aptitude aux Fonctions d'Animateur) et du brevet de secourisme. Chaque équipe est dirigée par un responsable diplômé du Bafd (Brevet d'Aptitude aux Fonctions de Directeur).



## Autres...

### CAISSE DES ÉCOLES

La Caisse des écoles est un établissement public, présidé par le maire, composé de représentants de parents d'élèves, de conseillers municipaux et de représentants de l'Éducation Nationale. Elle aide les familles de la ville dans le besoin à payer l'étude ou les séjours en classe de découverte, les enseignants à financer certains projets pédagogiques.



### ÉDUCATION SPORTIVE

L'École Municipale des Sports propose une multitude d'activités sportives à vos enfants (3 à 14 ans) tous les mercredis ou samedis sauf pendant les vacances scolaires. Retrouvez le détail des activités sportives ainsi que les modalités d'inscription en pages 118-121 de ce guide.

#### Stages sportifs

La Ville propose aussi des activités sportives encadrées par des éducateurs sportifs diplômés d'État à vos enfants âgés de 6 à 8 ans et de 9 à 12 ans pendant les vacances



scolaires de la Toussaint, d'hiver et de printemps. Nombreux sports au programme : foot en salle, basket, tennis de table, badminton, danse, gym/trampoline, escrime, cirque, arts martiaux... Le programme détaillé des stages est distribué avant les vacances scolaires aux élèves des écoles et collèges de la ville, mis à disposition sur [www.plessis-robinson.com](http://www.plessis-robinson.com), dans les installations sportives et les lieux publics.



### CALENDRIER DES VACANCES SCOLAIRES 2024-2025

- **Reprise des cours :**  
Lundi 2 septembre 2024
- **Vacances de la Toussaint**  
Du samedi 19 octobre 2024  
au dimanche 3 novembre 2024
- **Vacances de Noël**  
Du samedi 21 décembre 2024  
au dimanche 5 janvier 2025
- **Vacances d'hiver**  
Du samedi 21 février 2025  
au dimanche 3 mars 2025
- **Vacances de Pâques**  
Du samedi 12 avril 2025  
au dimanche 27 avril 2025
- **Pont de l'Ascension**  
vendredi 30 mai 2025
- **Vacances d'été**  
Samedi 5 juillet 2025

Ces informations sont celles fournies par l'Éducation nationale à la date du 1<sup>er</sup> juin 2024, sous réserve de toute modification apportée ultérieurement par le Ministère.

## Citoyenneté, civisme

### Conseil des Enfants

Le Conseil des Enfants est présidé par le maire, qui est représenté par un conseiller municipal délégué au Conseil des Enfants.

Créé en 2000 par le Conseil municipal, le Conseil des Enfants est une véritable école de la citoyenneté. En se portant candidats, les enfants choisissent d'agir pour leur ville en défendant leurs idées, leurs propositions et en menant à terme leurs projets. Ils s'engagent à représenter les enfants du Plessis-Robinson et à participer aux « rencontres » du Conseil qui ont lieu deux à trois fois par mois. Au cours de leur mandat, les jeunes élus apprennent également le fonctionnement des services municipaux et découvrent les institutions gouvernementales.



représentants. Composé de 35 membres élus pour deux ans, le Conseil est renouvelé par moitié tous les ans : 17 membres une année, 18 l'année suivante. Toutes les écoles sont représentées puisqu'au moins un élève de chaque école, et quatre au maximum, seront élus chaque année.

votent ensuite à bulletin secret pour adopter ou non le projet de chaque groupe. Les séances plénières se déroulent dans les mêmes conditions que pour les Conseils municipaux de leurs aînés : même salle, même mobilier, même matériel de vote.

Le Conseil des Enfants dispose de son propre budget pour assurer son fonctionnement. Les grands projets sont soumis au vote d'un budget par le Conseil municipal, sur la base des propositions présentées par le Conseil des Enfants.

Ces projets ont tous un axe citoyen et altruiste. Parmi les accomplissements de ces dernières années, on note :

- La réalisation d'un film sur le devoir de mémoire (vie d'une famille robinsonnaise pendant la guerre de 1914-1918) ;
- La participation annuelle à la Journée du Développement Du-



#### ÊTRE CANDIDAT

Pour être candidat à l'élection du Conseil des Enfants, il faut être élève de CM2 et habiter au Plessis-Robinson. Après la campagne électorale, qui se déroule chaque année entre septembre et octobre, les enfants de CM2 résidant au Plessis-Robinson votent pour élire leurs

#### DES PROJETS CONCRETS POUR LA VILLE

Les membres du Conseil des Enfants se réunissent en groupes de réflexion au minimum deux samedis par mois autour d'un projet défini au préalable. À cette occasion, ils rencontrent des intervenants extérieurs qui les conseillent et les aident à finaliser leurs projets. Lors des séances plénières, qui se déroulent deux fois par an, chaque groupe présente son projet pour l'année à venir ou bien fait état du travail accompli l'année passée. Les élus

nable (arbre à pompons, fabrication de cendriers à base de canettes) ;

- La participation à toutes les cérémonies commémoratives ;
- Un pique-nique annuel intergénérationnel ;
- La visite de différentes institutions : mairie, conseil départemental et régional, sénat...
- Des collectes en faveur des plus fragiles ;
- Un travail intergénérationnel mené avec la résidence-autonomie Paulette Spiess où, depuis plusieurs années, une dizaine d'élus partagent des moments privilégiés avec les seniors.



### DE NOMBREUX APPRENTISSAGES

Véritable école de citoyenneté, démocratie et laïcité, le Conseil des Enfants permet aux jeunes élèves de devenir acteurs de la vie de la ville et de ses enjeux : environnement, santé, solidarité handicap, droits de l'enfant et bien d'autres sujets sont abordés, ainsi que le travail en équipe et la prise de conscience à la contribution nécessaire de chacun à la collectivité.



## Contact

### Conseil des Enfants

☎ 01 46 01 43 08 / 07 63 02 34 55

✉ conseil.enfants@plessis-robinson.com





## Espace Famille et Citoyen

*Je me facilite  
la ville !*



[www.plessis-robinson.com](http://www.plessis-robinson.com)



# Jeunesse

- Les établissements scolaires
- Le service Jeunesse
- Le Grand Large
- Le Point Information Jeunesse
- Les Studios du pôle Musiques actuelles

### Les collèges



#### COLLÈGE CLAUDE-NICOLAS-LEDoux

Avec une population d'environ 400 élèves et son cadre verdoyant, le Collège Claude-Nicolas-Ledoux constitue un cadre privilégié pour aborder le cursus secondaire, développer sa curiosité et son ouverture au monde. L'établissement propose un grand nombre d'options – section volley en partenariat avec le *Plessis-Robinson Volley Ball*, Classes à Horaires Aménagés Musiques, Latin, Langue et culture étrangère – ainsi que les enseignements de langues (LV2 espagnol et italien), et les nombreux projets, associations sportives et ateliers, notamment une web radio, portés par une équipe enseignante dynamique et engagée.

Afin de s'adapter aux évolutions urbaines et démographiques du

Plessis-Robinson, le Département des Hauts-de-Seine a lancé la reconstruction du collège Claude-Nicolas Ledoux d'ici 2026 à l'ouest de l'avenue Paul-Langevin pour remplacer l'actuel établissement. Avec une capacité d'accueil de 600 élèves, il sera en mesure de recevoir les enfants venant notamment des nouveaux quartiers Ouest de la ville (Architectes, Noveos).



**Inscriptions :** Retrouvez les modalités d'inscription sur le site du collège, [www.clg-ledoux-plessis.ac-versailles.fr](http://www.clg-ledoux-plessis.ac-versailles.fr) ou auprès du secrétariat de l'établissement.

**Accès :** Bus 179, arrêt « Résistance » ou 395, arrêt « Le Hameau ».

#### **Collège Claude-Nicolas-Ledoux**

14, rue Claude-Nicolas-Ledoux

☎ 01 46 31 17 35

📍 [www.clg-ledoux-plessis.ac-versailles.fr](http://www.clg-ledoux-plessis.ac-versailles.fr)

#### COLLÈGE ROMAIN-ROLLAND



Situé place Woking, le collège Romain-Rolland, qui accueille environ 600 élèves, propose différents

dispositifs pédagogiques – la classe bilingue, la section sportive rugby, la SEGPA et ses ateliers professionnels – et de nombreuses options proposées au sein du cursus des élèves : langue et culture européenne, latin, grec, théâtre. Le collège réalise de nombreux

projets tels que la classe média, la web télé, les projets cinéma... ainsi que des séquences de prévention aux côtés de partenaires extérieurs comme la Maison des Part'Âges, le Point Information Jeunesse, l'association ISSA, ou le Racing 92.

**Inscriptions :** Renseignements auprès du secrétariat de l'établissement.

**Accès :** RER B jusqu'à Robinson puis bus 395 : arrêt « Le Hameau ».

#### **Collège Romain-Rolland**

Place Woking

☎ 01 41 07 96 96



## Le lycée Montesquieu



Le lycée Montesquieu prépare au baccalauréat général (spécialités Mathématiques, Physique, Sciences de la vie et de la terre, Sciences économiques et sociales, Humanités-littérature-philosophie, Histoire géographie-géopolitique-sciences politiques, LLCE anglais monde contemporain, LLCE Espagnol) et au baccalauréat technologique Sciences et technologies du management et de la gestion (STMG).

La section européenne anglais-mathématiques propose un enseignement renforcé en langue, dont une heure de mathématiques enseignée en anglais, ainsi que des projets collaboratifs développés avec des partenaires extérieurs.

Les élèves ont également accès à des certifications en langues (Cambridge et Cerventès) et à un parcours d'éducation artistique et culturelle (PACTE) au cours de leur formation.

### Des atouts pour réussir :

- Lycée à taille humaine (620 élèves) où chacun peut s'épanouir et s'investir dans la vie lycéenne (CVL/MDL)
- Équipe dynamique et expérimentée en lien avec le supérieur
- Partenariat avec l'université Paris Dauphine (préparation sur 2 ans)
- Parcours santé
- Des activités sportives (AS) et des clubs sur des pauses- déjeuner allongées (12h - 14h30) : musique, manga, jardinage, sciences, philosophie...



**Information rentrée :** liste de fournitures et de lecture/ travail pendant les vacances sur le site internet du lycée. Consulter ce dernier fin août pour les horaires de rentrée.

**Accès :** RER B jusqu'à Robinson puis **bus 395** : arrêt « Résistance » (direction : Réaumur Descartes). **Bus 179** - arrêt « Résistance ». **Métro ligne 13** jusqu'à Châtillon-Montrouge puis **bus 195** : arrêt « Résistance » direction : Robinson RER.

### Lycée Montesquieu

23, rue du capitaine Georges-Facq

☎ 01 46 30 35 61

👉 [www.lyc-montesquieu-plessis.ac-versailles.fr](http://www.lyc-montesquieu-plessis.ac-versailles.fr)

### CÉRÉMONIE DES BACHELIERS

Chaque année, la Ville organise une cérémonie des bacheliers robinsonnais, le 1<sup>er</sup> samedi des vacances d'octobre.

Les inscriptions se font à partir du jour des résultats, jusqu'à début septembre.



# 66 Jeunesse

## Le service Jeunesse

La Ville s'adresse, tout au long de l'année, à tous les jeunes de 9 à 25 ans pour les aider à s'épanouir et les accompagner vers leur vie d'adulte.

Le service municipal de la Jeunesse aide les jeunes à se construire en leur proposant des activités, des animations et des services qui viennent en soutien

des valeurs transmises par leurs parents, des expériences positives et valorisantes afin de leur permettre de devenir responsables et autonomes.



## Les vacances avec le service Jeunesse

### LES ACTIVITÉS DU GRAND LARGE DU CMT AU LYCÉE

Le service Jeunesse propose, à chaque période de vacances, un programme d'activités riche et varié :

**Des formules « stage » :** sur des thèmes différents (photo, vidéo, arts plastiques, sport...), pour apprendre et découvrir, se perfectionner, se passionner... Du sport, des activités artistiques, d'expression, chacun y trouvera son bonheur et pourra en profiter pour faire de nouvelles connaissances. Les stages sont encadrés par des professionnels diplômés et acteurs de la vie locale.

**Des activités « à la carte » :** elles se déroulent l'après-midi. Elles sont nombreuses et variées (piscine, base de loisirs, accrobranche, musées, bowling, karting...). À choisir en fonction de vos envies !

### Autofinancements : à partir de 13 ans

Le service municipal de la Jeunesse propose, aux jeunes à partir de 13 ans, des missions permettant de bénéficier de réductions sur les activités du programme ou sur leurs projets. Il s'agit de la tenue de stands sur les manifestations de la ville, de mise sous plis... Toujours encadrées par un animateur. Ces autofinancements les incitent à se montrer autonomes

et responsables. Ils ont ainsi l'opportunité de devenir acteurs de leur ville et de s'y sentir intégrés.

### En dehors des vacances, pour les collégiens adhérents

Tous les mercredis, entre 14h et 17h, les collégiens pourront venir se retrouver au Grand Large, pour rencontrer l'équipe, discuter, jouer, monter des projets...



### INSCRIPTION PAR INTERNET

Les adhérents peuvent s'inscrire via l'Espace Famille et Citoyen depuis le site de la Ville : [www.plessis-robinson.com](http://www.plessis-robinson.com) ou directement à partir de l'adresse suivante : [www.plessis-robinson.espace-famille.net](http://www.plessis-robinson.espace-famille.net).

Adhésion, inscription aux activités et facturation : s'adresser à l'Espace Famille.



### PROGRAMME D'ACTIVITÉS

Avant chaque période de vacances scolaires, un **programme détaillé d'activités** est proposé aux jeunes Robinsonnais. Il est envoyé à tous les adhérents avec la possibilité de s'inscrire par correspondance ou par internet.

Il est également consultable sur [www.plessis-robinson.com](http://www.plessis-robinson.com) et mis à disposition dans les lieux publics de la ville.

#### Pièces à fournir à l'Espace Famille pour devenir adhérent :

- Deux photos d'identité.
- La photocopie du carnet de vaccinations.
- La photocopie d'un certificat médical sportif ou une attestation sur l'honneur.
- La fiche sanitaire, le règlement intérieur et les autorisations parentales, remplis et signés.
- La présentation du livret de famille.

### Contact

#### Le Grand Large

3, place Charles-Pasqua

☎ 01 46 32 92 85

## Le Point Information Jeunesse (PIJ)

Certifié PIJ par le Ministère de l'Éducation Nationale, de la Jeunesse, des Sports, de l'Éducation populaire et de la vie associative, le Point Information Jeunesse est un lieu ouvert à tous les jeunes âgés de 13 à 25 ans où ceux-ci peuvent :

**Se documenter** sur la scolarité et les formations, les métiers, notamment grâce à une borne « explorateur de métiers » qui présente de nombreux métiers en vidéo et les formations à suivre pour y accéder, les jobs d'été et à temps partiel, les jobs à l'étranger, le logement, la santé, les loisirs, les vacances...

#### Recevoir une aide logistique

**et matérielle** pour la rédaction d'un CV, de lettres de motivation et du travail scolaire grâce à des outils de bureautique à leur disposition : ordinateurs équipés d'internet, imprimante, fax, photocopieur.

**Être informés** sur les nombreux dispositifs mis en place par la Ville à destination des jeunes de la commune : chantiers volontaires, Service Civique, Prévention, BAFA, Semaine des Métiers et de l'Orientation, Tremplin vacances pour les collégiens de 11 à 14 ans.



### Contact

#### Point Information Jeunesse (PIJ)

3, place Charles-Pasqua

☎ 01 46 01 50 95

✉ [pjj@plessis-robinson.com](mailto:pij@plessis-robinson.com)

Ouvert du mardi au vendredi de 14h à 18h ou sur rendez-vous

## SERVICE CIVIQUE



Vous avez entre 18 ans et 25 ans et souhaitez vous investir dans une mission citoyenne, culturelle, solidaire ou éducative ? Alors portez-vous candidat pour une mission de Service Civique (minimum 24 heures par semaine, aménageables selon les contraintes des candidats, de novembre à juin).

Les missions peuvent être effectuées

à la Réussite éducative, au PJJ, au CCAS, ou sein des services culturels (médiathèque, expositions, studios).

## Avantages :

- Indemnité mensuelle forfaitaire de 600 €
- Couverture sociale complète
- Accompagnement par un tuteur en mairie
- Suivi d'une formation civique et citoyenne

Envoyez votre candidature  
(lettre de motivation et CV) dès aujourd'hui à :

Point Information Jeunesse

3, place Charles-Pasqua

☎ 01 46 01 50 95 ✉ [pjj@plessis-robinson.com](mailto:pjj@plessis-robinson.com)

## Des projets récompensés

À travers les **bourses aux projets**, et les **Lions d'Or des Jeunes Talents**, les jeunes Robinsonnais offrent un formidable bouillonnement de créativité, d'audace, de potentiel et sont de plus en plus nombreux à être récompensés ou aidés financièrement par la Ville ou le *Lions Club Le Plessis-Robinson*.

## LES BOURSES AUX PROJETS

Elles sont destinées aux Robinsonnais, âgés de 15 à 25 ans, qui présentent un projet d'intérêt public ou professionnel dans les domaines artistiques, culturels, humanitaires et sportifs. Les Bourses aux Projets peuvent par exemple être attribuées pour une formation professionnelle, un voyage humanitaire, des études à l'étranger...

La somme allouée ne peut excéder 80 % du coût global. En contrepartie du financement, il sera demandé au boursier de participer à une mission citoyenne auprès d'une association ou d'un service municipal. L'attribution des Bourses aux projets s'effectue depuis la rentrée de septembre, tout au long de l'année, en fonction des besoins des jeunes. Les dossiers peuvent être retirés au Point Information Jeunesse ou sur [www.plessis-robinson.com](http://www.plessis-robinson.com).



## LIONS D'OR DES JEUNES TALENTS ROBINSONNAIS

Le « Lions d'Or des Jeunes Talents Robinsonnais », est un concours organisé par le *Lions Club Le Plessis-Robinson* en partenariat avec la Médiathèque et le service municipal de la Jeunesse. Ce trophée récompense l'auteur d'une œuvre de nature artistique ou culturelle (peinture, dessin, sculpture, film, vidéo, photographie, littérature, pièce de théâtre, mode, musique, danse, etc...). Un prix de 1 000€ sera remis par le *Lions club Le Plessis-Robinson* au lauréat de la catégorie « 18-25 » (18-25 ans), et un chèque-cadeau d'une valeur de 300€ à celui de la catégorie « juniors » (14 à 17 ans inclus). La compétition est ouverte aux jeunes âgés



de 14 à 25 ans, résidant ou ayant leur activité principale au Plessis-Robinson. Le règlement ainsi que le bulletin d'inscription sont téléchargeables sur le site de la Ville, [www.plessis-robinson.com](http://www.plessis-robinson.com).

## LES STUDIOS DU PÔLE MUSIQUES ACTUELLES À LA MAISON DES ARTS



L'espace Musiques Actuelles est composé de :

- **Un studio de répétition de 23 m<sup>2</sup> entièrement équipé.**
- **Un studio-scène de 76m<sup>2</sup>, comprenant une scène de 25m<sup>2</sup> équipée pour des répétitions en condition réelles de concert**
- **Une cabine son de 7 m<sup>2</sup>**
- **Une régie d'enregistrement Pro Tools HD**

Le but de cet espace est de faire émerger les nouveaux talents en accompagnant des musiciens professionnels ou amateurs dans leur pratique artistique et musicale. Pour cela, un parc matériel professionnel est mis à la disposition des musiciens pour la répétition, l'enregistrement et la production musicale. Un ingénieur du son est également présent afin d'accompagner les artistes dans leur travail.

Le Service Jeunesse a conçu des tarifs spécifiques pour les habitants de la ville de moins de 25 ans qui adhéreront à l'abonnement « Jeune Robinsonnais » :

- 7€ l'heure pour le studio de répétition, au lieu de 12€
- 12€ l'heure pour le studio scène, au lieu de 19€
- 5 € l'heure pour la cabine solo, au lieu de 8 €

Les studios du **Pôle Musiques Actuelles de la Maison des Arts** travaillent en partenariat avec les acteurs de la ville. Ils accueillent les élèves des Classes à Horaires Aménagés Musique (CHAM) du collège Claude-Nicolas-Ledoux tout au long de l'année. L'atelier de Musique Assistée par Ordinateur (MAO) a également pris ses quartiers aux Studios.

Pendant les vacances scolaires, Le Grand Large investit les studios afin d'y effectuer différents stages (MAO, Vidéo, Photo, Sons et Lumières...). N'hésitez pas à consulter la programmation et les tarifs sur [www.maisondesarts.plessis-robinson.com](http://www.maisondesarts.plessis-robinson.com).



Pour plus d'information, n'hésitez pas à contacter l'équipe des Studios :

☎ 01 81 89 33 79 OU 07 64 25 85 39

✉ [studios@plessis-robinson.com](mailto:studios@plessis-robinson.com)

**J'AIME MA VILLE  
J'AIME MON CHIEN  
JE RAMASSE**

**SINON, C'EST**



**Pour le  
NON-RAMASSAGE  
des DÉJECTIONS  
de VOTRE CHIEN.**

peti Group - 01 41 14 62 40 - Crédits photos : aboumattar

[www.plessis-robinson.com](http://www.plessis-robinson.com)



# Solidarité / Santé



- Le Centre Communal d'Action Sociale
- La Maison des Part'Âges
- Les activités
- Les sorties
- Les voyages
- Le logement
- Le Centre Municipal de Santé Robert-Fasquelle
- Les professionnels de la santé

## Le Centre Communal d'Action Sociale (CCAS)

Le Centre Communal d'Action Sociale\* est un établissement public, présidé par le maire, qui se trouve au Centre Administratif Municipal.



### PRINCIPALES MISSIONS DU CCAS

- L'instruction des dossiers d'aide sociale pour les personnes âgées
- L'instruction des dossiers d'aide sociale pour les personnes handicapées
- L'accueil, l'écoute, l'information et l'orientation auprès de tous les Robinsonnais, en particulier des personnes en difficultés financières et/ou sociales.
- Accompagnement social et budgétaire.

### POUR LES PERSONNES ÂGÉES

- La Coordination Gérontologique conseille, oriente les personnes âgées et leurs familles. Elle prend en charge des situations complexes qui peuvent être ren-

contrées. Elle permet la mise en réseau entre les professionnels notamment les professionnels du secteur social, sanitaire et d'accompagnement à domicile. ☎ 01 46 01 44 31

### Le CCAS instruit les dossiers suivants :

- Allocation de Solidarité pour Personnes Âgées : allocation destinée aux personnes de 65 ans et plus, ou de 60 ans inaptes au travail, qui n'ont pas ou peu cotisé, et sont en dessous d'un certain minimum de ressources.
- Allocation Personnalisée d'Autonomie (financée par le Conseil départemental des Hauts-de-Seine) : délivrée sous certaines conditions à des personnes de 60 ans et plus, vivant à leur domicile ou hébergées dans un établissement, ayant besoin

d'être aidées pour l'accomplissement des actes essentiels de la vie ou qui requièrent une surveillance régulière.

– Aide sociale (financée par le Conseil départemental des Hauts-de-Seine) : destinée aux personnes âgées disposant de faibles revenus et désirant rentrer dans une structure d'hébergement (foyer d'hébergement, EPHAD).

Permanence téléphonique :

☎ 01 46 01 43 11  
ou 01 46 01 43 69

### Le CCAS propose également :

– Un service d'aide à domicile pour être aidé de façon régulière dans l'entretien courant de votre domicile, faire vos petites courses ou encore vous accompagner lors d'une promenade.

☎ 01 46 01 44 34





– Un service de petit dépannage pour faire ponctuellement vos courses, les courses volumineuses ou encore changer une ampoule.

☎ 01 46 01 43 11

– Le service de téléalarme est un système d'alerte qui vous permettra en cas de chute ou de malaise de prévenir facilement une plateforme d'urgence.

☎ 01 46 01 44 34

– Le service de portage de repas à la fréquence que vous aurez choisie ; un repas du midi et une collation pour le soir vous seront livrés à votre domicile.

☎ 01 46 01 43 11

### POUR LES PERSONNES HANDICAPÉES

Le CCAS instruit les dossiers :

- de demande auprès de la MDPH.
- d'aides sociales pour l'hébergement ou d'accompagnement des personnes en situation de handicap.

### POUR TOUTE PERSONNE EN SITUATION DE DIFFICULTÉ SOCIALE ET/OU FINANCIÈRE

En cas de difficultés sociales et/ou financières, le CCAS se tient à votre disposition pour vous écouter, vous accompagner ou vous orienter vers le service le mieux adapté.

### UN SOURIRE POUR L'ÉTÉ / UN SOURIRE POUR L'HIVER



L'équipe du CCAS redouble d'attention envers les personnes vulnérables pendant l'été et l'hiver, périodes de hautes et basses températures, et parfois de solitude. Chaque année, les opérations Un sourire pour l'été / Un sourire pour l'hiver sont mises en place. Des permanences téléphoniques et des visites à domicile sont proposées aux personnes inscrites afin non seulement de leur apporter de l'eau, des sacs de sel, des repas ou bien encore de l'aide pour débayer la neige, mais aussi et surtout pour briser la solitude dont elles peuvent souffrir. Renseignements auprès du CCAS.

\* Le Centre Communal d'Action Sociale (CCAS\*) est un établissement public communal consacré par la loi n°86-17 du 6 janvier 1986. Ses modalités de fonctionnement et d'organisation ont été fixées par le décret du 6 mai 1995.

### LA MISSION HANDICAP

Accueillir, accompagner, orienter, informer sur les dispositifs existants, les droits, proposer des solutions adaptées. Autant de missions humaines que seul un service de proximité comme la Mission handicap peut mettre en œuvre afin de répondre à vos attentes et celles de vos proches. Le *Guide du Handicap*, conçu par la Mission Handicap en liaison avec ses partenaires est également disponible à l'Hôtel de Ville, au CAM, dans les équipements accueillant du public et sur le site Internet de la Ville.

☎ 01 46 01 43 48

### LE CONSEIL LOCAL DE SANTÉ MENTALE

Le CLSM est une plateforme de concertation et de coordination associant différents acteurs publics, sanitaires et sociaux, ainsi que des élus locaux, afin de mettre en œuvre des actions permettant le suivi et l'amélioration de la santé mentale de personnes atteintes de troubles psychiques. Une cellule de veille préventive et de suivi est assurée ainsi que la mobilisation de ressources locales existantes, faisant appel à un partenariat accru et à un réseau spécialisé en santé mentale et psychiatrique, favorise l'accompagnement médical et social de personnes en souffrance vers l'accès aux soins et aux droits, ainsi que la lutte contre l'exclusion sociale et la stigmatisation. Toute personne ayant connaissance d'une situation complexe pouvant intervenir dans le cadre des missions du CLSM peut prendre contact avec le Centre Communal d'Action Sociale.

☎ 01 46 01 44 31

## Contact

### CCAS

Centre Administratif Municipal  
3, place de la Mairie

☎ 01 46 01 43 12

**Du lundi au vendredi  
de 8h30 à 12h et de 13h à 17h  
Accueil sur rendez-vous,  
le mardi de 17h à 19h.**

## La Maison des Part'Âges Louis-Girerd

La Maison des Part'Âges Louis-Girerd est un centre social ayant vocation à s'ouvrir vers tous les publics et toutes générations confondues en proposant :

### L'ACCUEIL

L'accueil est le temps de la première rencontre avec les professionnels de la structure.

C'est un espace privilégié pour :

- recueillir les attentes des habitants
- écouter leurs demandes, leurs initiatives
- les orienter
- les informer sur les activités de la Maison des Part'Âges et de la Ville



### LES SERVICES

#### RÉUSSITE ÉDUCATIVE

Sous l'impulsion de la Municipalité, grâce aux équipes recrutées par la Commune, en partenariat avec les établissements scolaires, les principaux des collèges Romain-Rolland et Claude-Nicolas-Ledoux, une aide et un suivi régulier tout au long de l'année sont apportés aux élèves du CM1 à la 3<sup>e</sup> (et plus).

L'équipe pluridisciplinaire propose aux parents un accompagnement au travail scolaire en petit groupe à leur enfant à partir d'un véritable diagnostic des difficultés rencontrées par l'enfant. Cet accompagnement est encadré par un référent scolaire et des volontaires de Service Civique, des étudiants et des bénévoles. Les séances se déroulent en périodes scolaires, du lundi au samedi, selon l'emploi du temps des enfants et des encadrants. Les séances peuvent être étoffées par des activités de loisirs permettant aux enfants de passer de la théorie à la pratique de manière ludique. Les inscriptions se font sur rendez-vous à la Maison des Part'Âges.

La maison des part'âges  
Louis-Girerd



### LES ACTIVITÉS

De nombreuses activités sont proposées aux habitants. Elles sont l'aboutissement de l'implication des bénévoles et de l'équipe de professionnels qui mettent en œuvre les ateliers plébiscités par les usagers comme les ateliers créatifs, des jeux enfants/parents/grands-parents, les ateliers bien-être ou multimédia, initiés par les bénévoles. Le programme des activités est envoyé à tous les adhérents et est consultable sur [www.plessis-robinson.com](http://www.plessis-robinson.com).

### LA SOLIDARITÉ ET LE DÉVELOPPEMENT DURABLE

Plusieurs fois par an, rendez-vous est donné aux Robinsonnais autour d'événements écoresponsables et conviviaux tels que le Bricol'Âges Café, destiné à réparer les objets plutôt que de les jeter.



### UN SOUTIEN À LA PARENTALITÉ

C'est un soutien psychologique à la fonction parentale, des entretiens personnels ou familiaux, et des entretiens pour les enfants et les adolescents. De plus, des tables rondes sont proposées aux parents sur des thèmes comme les conflits et tensions à la maison, l'écoute entre les ados et parents, etc.

### PERMANENCES SOCIALES ET JURIDIQUES

À la Maison des Part'Âges, des professionnels du droit, de la santé, de la médiation familiale sont à votre écoute (voir p. 76).

### ATELIER SOCIO-LINGUISTIQUE

Deux fois par semaine, des participants d'origines diverses peuvent bénéficier de l'apprentissage de la langue française parlée et écrite.

### LES INITIATIVES DES ADHÉRENTS

#### LES MOMENTS FESTIFS

Des moments conviviaux intergénérationnels ont également lieu une fois par trimestre comme, par exemple, des rencontres sportives : tournoi de tennis de table, de badminton, de pétanque, cours de zumba, repas part'âgés, etc.

#### COMITÉ D'USAGERS

Instance de démocratie participative, le Comité d'usagers s'inscrit dans le fonctionnement de la Maison des Part'Âges en permettant aux usagers, aux bénévoles et aux adhérents de s'exprimer, d'être écoutés, d'être force de proposition. Les membres du comité d'usagers participent à l'animation de la Maison des Part'Âges, mettent en place de nouvelles actions, favorisent le vivre ensemble. Les usagers, les adhérents, les bénévoles souhaitant être acteurs au sein de la Maison des Part'Âges peuvent devenir membres de ce comité.

### LES TARIFS

Une adhésion individuelle à 10€, obligatoire, donne un accès annuel aux services, (accompagnement à la scolarité, soutien à la parentalité, accompagnement administratif...) et offre la possibilité, tout au long de l'année, de s'inscrire à des activités proposées par la Maison des Part'Âges à des tarifs définis dans son programme, la Commune prenant à sa charge 50% du coût moyen des activités proposées.

## Contact

### Maison des Part'Âges Louis-Girerd

8 ter, avenue Léon-Blum

☎ 01 46 01 51 74

**Lundi, mardi, mercredi,  
jeudi, samedi  
9h-12h et 13h30-18h30  
Vendredi 14h-18h30**

## Permanences d'accès aux droits

Retrouvez ci-dessous les horaires des permanences sociales et juridiques qui se déroulent à la Maison des Part'Âges, agréée centre social.



### LUNDI

#### Conciliateur de Justice

Permet de régler un litige et d'obtenir un accord amiable afin d'éviter un procès.

de 9h30 à 12h, sur rendez-vous et selon planning du mois.

☎ 01 46 01 51 74

### MARDI

#### Centre d'Information des Droits des Femmes et des Familles (CIDFF)

de 9h à 12h, sur rendez-vous.

☎ 01 46 01 51 74

#### Médiation familiale

de 9h à 12h sur rendez-vous.

☎ 01 46 44 71 77

#### Association Valentin Haüy

de 14h à 16h  
2<sup>e</sup> et 4<sup>e</sup> mardi du mois. Sans rendez-vous.

#### Avocat

de 18h à 19h, sur rendez-vous.  
Hors vacances scolaires.

☎ 01 46 01 51 74

### CRESUS

1<sup>er</sup> et 3<sup>e</sup> mardis du mois de 14h à 17h

L'association reçoit toutes les personnes faisant face à des problèmes financiers, quels que soient les revenus.

Uniquement sur rendez-vous au  
01 46 01 51 74

### MERCREDI

#### UFC Que choisir

4<sup>e</sup> mercredi du mois, de 15h à 17h sans rendez-vous.

### JEUDI

#### CRAMIF

Avec une assistante sociale spécialisée, de 9h à 12h, uniquement sur rendez-vous au **36 46**.

### VENDREDI

#### France Alzheimer

Sur rendez-vous.

☎ 01 47 02 79 38

### ACCOMPAGNEMENT SOCIAL

Du lundi au vendredi : aide aux démarches administratives, accompagnement individualisé et orientation personnalisée vers des professionnels adaptés.

Du lundi au samedi : accès gratuit, sur demande, à des postes informatiques avec accès à internet. Pour cela, vous devez obligatoirement être inscrit à la Maison des Part'Âges.

Attention : seules les impressions administratives peuvent être faites, avec modération et sur demande préalable à l'accueil.

## Contact

### Maison des Part'Âges

8 ter, avenue Léon-Blum

☎ 01 46 01 51 74

✉ [mdp@plessis-robinson.com](mailto:mdp@plessis-robinson.com)

## Partenaires sociaux

### PARTENAIRES SOCIAUX DU CONSEIL DÉPARTEMENTAL

#### Pôle social départemental Jules-Verne Service des Solidarités Territoriales N°12

9, rue Jules-Verne  
92290 Châtenay-Malabry  
☎ 01 78 16 69 00

Lieu d'accueil, d'évaluation et d'accompagnement, le Pôle Jules-Verne informe, oriente et accompagne les personnes sur l'ensemble des domaines de la solidarité : vie quotidienne, insertion, éducation et santé des enfants et des adolescents, accès aux droits, soutien à la parentalité, prévention et protection de l'enfance.  
Réception avec ou sans rendez-vous.

#### Centre de planning familial et Protection Maternelle Infantile

Numéro de téléphone  
de la plateforme :  
☎ 08 06 00 00 92

### AUTRES PARTENAIRES SOCIAUX

#### CAF 92

Pour contacter la CAF, composez le numéro unique **3230** ou adressez **vos courriers** à l'adresse :  
CAF DES HAUTS-DE-SEINE  
70-88, rue Paul Lescop  
92023 NANTERRE CEDEX

#### L'équipe des travailleurs sociaux est désormais à l'Agence située au :

3 avenue Jean-Baptiste Clément  
92 290 Châtenay-Malabry.  
**Boîte aux lettres à l'Agence**  
Secrétariat de l'Agence Prestation Familiale / Intervention Sociale  
☎ 01 55 52 14 80

Un accueil du public est assuré tous les jours sur rendez-vous physiques ou téléphoniques.  
Pour les **prestations familiales** : la prise de rendez-vous se fait à partir du site **Caf.fr** ou de la borne extérieure à l'agence.  
Pour une **intervention sociale** : la prise de rendez-vous est effectuée par les travailleurs sociaux.

#### Direction de l'Action Sanitaire et Sociale et de l'Autonomie (DASSA)

**Service Social Régional - Département des Hauts-de-Seine (ex CRAMIF)**  
**Caisse Régionale d'Assurance Maladie d'Île-de-France**

CPAM des Hauts-de-Seine  
130, rue du 8 Mai 1945  
92 026 NANTERRE CEDEX  
☎ 36 46.

Une assistante sociale spécialisée tient une permanence, le jeudi matin à la Maison des Part'Âges, 8ter avenue Léon-Blum, uniquement sur rendez-vous au **36 46**.

#### Centre Médico-Psychologique (CMP) enfants

27, avenue Léon-Blum  
☎ 01 41 36 08 10

#### Centre Médico-Psychologique (CMP) adultes

58, route du Pavé blanc  
92140 Clamart  
☎ 01 41 07 92 10



# LE PLESSIS-ROBINSON RÉSIDENCE EUGÉNIE

Appartements neufs  
d'exception  
du studio au  
5 pièces



**NOUVEAUX APPARTEMENTS DISPONIBLES  
AU CŒUR DE CARRÉ HAUSSMANN**



01 41 72 73 74  
[icafe-immobilier.com](https://www.icafe-immobilier.com)



Illustrations non contractuelles, à caractère d'ambiance. Appartements et terrasses/balcons vendus non meublés. Nombre et essence des arbres non contractuels. Détail des programmes auprès de nos Conseillers Commerciaux sur les espaces de vente. Icade Promotion - Immeuble Open - 27, rue Camille Desmoulins - CS 10166 - 92445 Issy-les-Moulineaux Cedex - SASU au capital de 29 683 456 euros - RCS Nanterre 784 606 576 - N° Orias 13003036 - IOBSP Mandataire Non Exclusif - Carte T CPI 7501 2016 000 016 385 délivrée par la CCI de Paris. Réalisation : SavanaStudio.fr - Juillet 2024



# Séniors

- Le Club • Thés dansants • Noces d'or
- Foyers logements • Résidences médicalisées



## LE CLUB VOUS PROPOSE

**Des ateliers et activités ponctuelles variés:** gym sur chaise, art de vivre, jeux, randonnée, zumba, art floral... Des intervenants spécialisés vous feront partager leur expérience, leurs connaissances et leur passion, dans une ambiance très conviviale.

**Des sorties:** escapades d'une demi-journée, d'une journée ou de deux jours, pour tous les goûts, visite des plus belles villes et régions françaises, découverte de monuments au passé prestigieux ou encore des spectacles, des animations... Vous avez le choix!

## LES JOURNÉES DES AÎNÉS

Tous les ans, au début de l'automne, la Municipalité invite les retraités inscrits sur son fichier pour une journée dépayssante à la découverte d'une région ou d'une ville. Pour connaître les modalités d'inscription, contactez le Club.

## Le Club, un lieu de vie pour vous

Situé à côté du parking du Cèdre et du Cœur de Ville, Le Club séniors municipal propose aux Robinsonnais âgés de 62 ans et plus, un grand choix d'activités et de sorties tout au long de l'année.

**Des voyages :** chaque année, le Club vous propose des destinations de rêve dans plusieurs pays. Un tarif dégressif en fonction de vos revenus sera calculé au moment de votre inscription.

## CONDITIONS D'INSCRIPTION

Pour s'inscrire au Club et pouvoir bénéficier des différents loisirs et activités proposés, il faut être retraité(e), âgé(e) de plus de 62 ans et être domicilié(e) sur la commune.

## Pièces à fournir pour l'inscription :

- Coordonnées téléphoniques et adresse mail,
- Une pièce d'identité,
- Un justificatif de domicile de moins de deux mois,
- La notification de retraite comportant la date de liquidation.

## BON À SAVOIR

- La présentation des séjours a généralement lieu mi-octobre.
- Deux brochures rassemblant toutes les activités (sorties, voyages, ateliers) sont adressées durant l'année aux membres du Club et sont disponibles sur le site internet de la Ville, [www.plessis-robinson.com](http://www.plessis-robinson.com). Onglet « Nos publications » puis « Dépliants pratiques ».

## Contact

### Le Club

1, place Henri-Barbusse

☎ 01 41 36 03 27 / 24

✉ [club@plessis-robinson.com](mailto:club@plessis-robinson.com)

Lundi de 9h à 12h et de 14h à 18h

Du mardi au vendredi de 14h à 18h





# Le Bal du Moulin Fidel

Thé dansants, organisés par l'association *Plessis Arts et Loisirs*.



Date	Orchestre	Tarif	Inscription
Jeu 17 octobre 2024 de 14h à 18h	Pascal Hamard	17€ (15€ pour les adhérents PAL)	du 7 au 14 octobre 2024
Jeu 21 novembre 2024 de 20h à 1h du matin	Frédéric Foret	25 € (22 € pour les adhérents PAL)	du 12 au 18 novembre 2024
Jeu 30 janvier 2025 de 20h à 1h du matin	Pascal Hamard	25 € (22 € pour les adhérents PAL)	20 au 27 janvier 2025
Jeu 27 mars 2025 de 14h à 18h	Didier Couturier	17 € (15 € pour les adhérents PAL)	du 17 au 24 mars 2025
Jeu 22 mai 2025 de 14h à 18h	Patrick Anderson	17 € (15 € pour les adhérents PAL)	12 au 19 mai 2025
Mardi 14 octobre 2025 de 14h à 18h	Patrick Anderson	17 € (15 € pour les adhérents PAL)	du 3 au 10 octobre 2025
Jeu 20 novembre 2025 de 20h à 1h du matin	Didier Couturier	25 € (22 € pour les adhérents PAL)	du 10 au 17 novembre 2025



**Lieu:** Moulin Fidel (64, rue du Moulin Fidel).

**Renseignements et inscriptions :** 18, rue du capitaine Georges-Facq

☎ 01 40 83 10 70



## Les noces d'or

Vous souhaitez fêter vos 50 ans de mariage et revivre cet engagement ? La Ville vous propose de célébrer cet événement. Pour cela, il suffit de vous rendre au service de l'État-civil/Affaires générales du Centre Administratif Municipal.



### Contact

#### Service de l'État-Civil / Affaires générales

Centre Administratif Municipal - Place de la Mairie - ☎ 01 46 01 43 14

Du lundi au vendredi de 8h30 à 12h et de 13h à 17h

Mardi de 8h30 à 12h et de 13h à 19h30\*

\*Fermeture des nocturnes pendant les vacances scolaires

Pour toute demande de renseignements, n'hésitez pas à prendre contact avec les résidences. Pour plus d'informations, rendez-vous sur [www.plessis-robinson.com](http://www.plessis-robinson.com)

Le Plessis-Robinson abrite plusieurs résidences qui pourront vous accueillir pour une retraite paisible.

## Les résidences-autonomie

Proches de tous les commerces, 131 studios sont destinés aux personnes retraitées et autonomes du Plessis-Robinson. Chaque résidence bénéficie de services communs : restauration, salle de télévision, buanderie, bibliothèque... Diverses animations sont organisées pour les résidents, comme les anniversaires, la galette des rois, un repas de Noël, des exercices de gymnastique et de mémoire, des séances de cinéma, des jeux de société, du chi kong, des conférences...



### RÉSIDENCE HENRI-SELLIER



### Contact

#### Résidence Henri-Sellier

123, rue de Malabry

☎ 01 46 61 11 99

#### • Capacité :

69 studios sur quatre étages, deux ascenseurs, deux grandes terrasses, jardin-parc donnant sur le parc départemental.

#### • Conventonnement :

aide sociale, allocation logement.

#### • Parties communes :

salles à manger, salon, salle de télévision, salle de billard, buanderie, parking extérieur.

#### ACCÈS

• Depuis Paris, Porte d'Orléans : bus 128 (Porte d'Orléans / Robinson RER) jusqu'à la gare de Robinson puis bus 179 (Robinson RER – Pont de Sèvres) arrêt Robinson.

• RER B jusqu'à Robinson RER puis bus 179 (Robinson RER – Pont de Sèvres) arrêt Robinson.

**RÉSIDENCE PAULETTE-SPIESS**• **Capacité :**

62 studios de 33m<sup>2</sup> sur trois étages autour d'un patio, deux ascenseurs, jardin extérieur.

• **Conventionnement :**

APL (Aide Personnalisée au Logement), aide sociale.

• **Parties communes :**

salle à manger, deux salons, bibliothèque, atelier, buanderie, parking.

**ACCÈS**

- Depuis Paris, Porte d'Orléans : bus 128 (Porte d'Orléans / Robinson RER) jusqu'à la gare de Robinson.
- RER B jusqu'à Robinson RER puis bus 179 (Robinson RER / Pont de Sèvres) arrêt Place des Alliés.

**Contact****Résidence  
Paulette-Spiess**

23, rue Raye Tortue  
☎ 01 46 32 80 45

**RÉSIDENCE MÉDICALISÉE « LES QUATRE SAISONS »**

L'Établissement d'Hébergement pour Personnes Âgées Dépendantes (EHPAD) « Les quatre saisons » a ouvert en 2009. Sa capacité d'accueil est de 101 places de séjour permanent.

Au 1<sup>er</sup> étage, une unité sécurisée de 25 places est aménagée et accueille des personnes désorientées qui souffrent de la maladie d'Alzheimer ou de pathologies apparentées.

**FINANCEMENT**

- L'établissement est habilité partiellement à l'aide sociale et les résidents peuvent bénéficier de l'APA (Aide personnalisée à l'autonomie) et de l'APL (Aide personnalisée au logement).

**INSCRIPTIONS**

- Pour toute demande d'inscription, s'adresser à la direction de l'EHPAD.

**ACCÈS**

- Depuis Paris Porte d'Orléans : bus 128 (Porte d'Orléans / Robinson RER) jusqu'à la gare de Robinson.
- RER B jusqu'à Robinson RER puis bus 179 (Robinson RER / Pont de Sèvres) arrêt Cité-jardins / Place des Alliés.

**Contact****EHPAD « Les quatre saisons »**

9, avenue de la Libération  
☎ 01 46 01 82 10



# Santé

- Le Centre Municipal de Santé Robert-Fasquelle
- Les professionnels de la santé

# Centre Municipal de Santé Robert-Fasquelle

Situé au Cœur de Ville, le Centre Municipal de Santé vous propose des consultations de médecine générale, de spécialités et de professions paramédicales.

## Médecine générale

Les médecins généralistes préviennent, traitent les maladies et adressent si nécessaire, les patients, de tous âges, aux médecins spécialistes. Des médecins généralistes proposent également des consultations d'homéopathie, de réflexologie et de médecine aéronautique.

## Dentaire

L'équipe de dentistes, d'assistants et de secrétaires dentaire accueille les patients pour :

- l'Omnipratique (examen de routine, diagnostique clinique et radiologique, prothèses, extractions dentaires) ;
- la Chirurgie Orale (extraction des dents de sagesse, implantologie, greffes osseuses) ;
- la Parodontologie (soin des gencives, greffes gingivales) ;
- l'Endodontie (traitement des racines, dévitalisation).

## Gynécologie

Cette spécialité concerne la santé de la femme à tout âge : dépistage, contraception, bilan d'infertilité, suivi de grossesse, traitement des infections sexuellement transmissibles, prise en charge de la ménopause... Il est aussi possible de réaliser des IVG médicamenteuses et des coloscopies (examen précis du col utérin, après détection d'un frottis anormal).

## Psychiatrie

Le psychiatre du CMS reçoit les premières demandes de personnes adultes sur rendez-vous, exclusivement sur indication des professionnels ou du CCAS de la ville du Plessis Robinson. À l'issue d'une première

consultation à visée d'évaluation diagnostique, il propose :

- soit une prise en charge thérapeutique dans le cadre de sa spécialité,
- soit une orientation vers d'autres professionnels.

## Rhumatologie

Le rhumatologue soigne les pathologies liées à l'appareil locomoteur. Il prend en charge les pathologies osseuses (arthrose, ostéoporose), inflammatoires (polyarthrosopathies), tendineuses (tendinite, lombalgie...), ou musculaires. Il peut également effectuer si nécessaire, des injections intra articulaires.

## Orthoptie

Professionnel du domaine paramédical, l'orthoptiste dépiste, rééduque, réadapte et explore la fonction visuelle. Il peut prendre en charge les strabismes, amblyopies, déséquilibres binoculaires (fatigue visuelle, trouble de l'apprentissage...), renouveler les lunettes ou lentilles sous certaines conditions.

## Pédicurie

Soin de pédicurie (coupe d'ongles, retrait des callosités, traitement des ongles incarnés, des mycoses sur les ongles...), soin du pied diabétique

## Infirmierie

Les infirmières du centre prodiguent tous les jours des soins infirmiers (ablation des fils/agraves, pansements, vaccin, injections, préparation de pilulier, test antigénique), avec ou sans rendez-vous aux horaires d'ouverture de l'infirmierie, et sur prescription médicale.

## BON À SAVOIR

- Le CMS est un établissement conventionné, secteur 1, pratiquant le tiers payant (CPAM déduite).
- Le centre de santé accepte les cartes AME, CMU ainsi que l'ACS (se munir impérativement de l'attestation avec date de validité en cours).
- Pour les bénéficiaires du 100%, aucune avance de frais n'est nécessaire.
- N'ayant pas d'entente préalable avec les différentes mutuelles, la part mutuelle restera à avancer lors de votre passage en caisse.
- Pour le règlement des consultations, seuls les paiements par carte bancaire ou par chèque sont acceptés. Les espèces ne sont plus acceptées au centre de santé.
- Le CMS est équipé d'une borne de mise à jour de carte vitale.

Privilégiez la prise de rendez-vous au CMS en ligne sur le site internet [www.doctolib.fr](http://www.doctolib.fr)

Doctolib

## Contact

### Centre Municipal de Santé Robert-Fasquelle

1, Villa des Camélias

☎ 01 46 01 44 80 et 01 46 01 44 81

Pour le service dentaire :

☎ 01 46 01 44 85

Du lundi au jeudi : 8h30 - 12h30 / 14h - 19h  
Et le vendredi : 8h30 - 12h30 / 14h - 18h

## Annuaire des professionnels de la santé

### HOPITAUX-CLINIQUES

#### HÔPITAL ANTOINE-BÉCLÈRE (AP-HP)

157, rue de la Porte de Trivaux  
92140 Clamart  
☎ 01 45 37 44 44

#### HÔPITAL MARIE-LANNELONGUE

133, avenue de la Résistance  
92350 Le Plessis-Robinson  
☎ 01 40 94 28 00

#### HÔPITAL PERCY D'INSTRUCTION DES ARMÉES

101, avenue Henri-Barbusse  
92140 Clamart  
☎ 01 41 46 60 00

### PHARMACIES

#### PHARMACIE CARBILLET

27, avenue Léon-Blum  
☎ 01 46 30 09 61  
Lundi à vendredi  
9h à 12h30 et de 14h30 à 20h  
Samedi  
9h à 12h30 et de 14h30 à 19h

#### PHARMACIE DE LA CITÉ

9, avenue Charles-de-Gaulle  
☎ 01 46 30 13 06  
Du lundi au samedi - 9h à 22h  
En août, du lundi au samedi -  
9h à 12h30 et de 14h30 à 20h

#### PHARMACIE DU CŒUR DE VILLE

16, Grand'Place  
☎ 01 46 31 03 38  
Du lundi au samedi  
8h30 à 19h30

#### PHARMACIE DU MARCHÉ BERTHELOT B. ET C.

16, avenue de la Libération  
☎ 01 46 30 11 57  
Du lundi au samedi  
9h à 19h30

#### PHARMACIE DU PIERRIER

84, rue Bernard-Iské  
☎ 01 46 30 45 51  
Le lundi - 15h à 19h30  
Du mardi au Samedi - 9h à 12h30  
et 15h à 19h30

#### PHARMACIE LEGRAND

48/50, rue Edmond-About  
☎ 01 43 50 04 65  
Lundi - 14h30 à 19h45  
Du mardi au samedi  
9h à 12h30 et 14h30 à 19h45

### HÔPITAL MARIE-LANNELONGUE

L'hôpital Marie-Lannelongue, seul établissement hospitalier du Plessis-Robinson, jouit du plus haut niveau de compétence internationale dans son domaine. Il offre au patient des thérapeutiques chirurgicales et interventionnelles permettant de traiter les pathologies des organes thoraciques (cœur, poumons) et vasculaires, du nouveau-né à l'âge adulte. Le centre a fondé avec Gustave Roussy le premier centre intégré de prise en charge des cancers thoraciques en France, l'Institut d'Oncologie Thoracique (IOT)\*. L'hôpital Marie-Lannelongue est également doté d'un plateau technique performant : scanner bas débit, Petscan, IRM, endoscopie. En janvier 2020, l'association Marie-Lannelongue et la Fondation Hôpital Saint-Joseph ont fusionné pour former un nouvel établissement de santé privé d'intérêt collectif (ESPIC), le Groupe Hospitalier Paris - Saint-Joseph. L'hôpital va être reconstruit pour la fin 2025, toujours au Plessis-Robinson, dans le nouveau quartier Novevo.

Renseignements sur [www.hopitalmariannelongue.fr](http://www.hopitalmariannelongue.fr)

\*Renseignements sur [www.institut-oncologie-thoracique.com](http://www.institut-oncologie-thoracique.com) ou par téléphone au 01 40 94 24 24.



Retrouvez toutes  
les pharmacies de garde  
chaque mois dans  
Le Petit Robinson ou  
sur [www.plessis-robinson.com](http://www.plessis-robinson.com)



#### PHARMACIE STRAUB

80, avenue de la République

☎ 01 47 02 98 23

Lundi - 14h30 à 19h30

Du mardi au samedi

9h à 12h30 et 14h30 à 19h30

#### LABORATOIRES D'ANALYSES MÉDICALES

##### BIO ETHERNALYS

12, avenue de la Libération

☎ 01 40 83 10 30

Du lundi au vendredi

7h à 12h30 et 14h à 18h30

Samedi - 7h30 à 12h

##### CERBALLIANCE

1, avenue Charles-de-Gaulle

☎ 01 46 30 38 37

Du lundi au vendredi de 7h à 17h

Samedi - 7h30 à 12h

#### MÉDECINS GÉNÉRALISTES

##### CABINET MÉDICAL

DOCTEURS MARINE BLED,  
VALÉRIE FLIPO, DOROTHÉE  
RAMBAUD, ÉLISE SÉBILLON,  
VICTOR VINCENT

3, rue Pierre-d'Aragnan

☎ 01 46 30 18 38

##### PATRICK ANDRÉ

5, avenue Gabriel-Péri

☎ 01 46 32 35 19

##### FRÉDÉRIC ARNAUD

64, avenue Raymond-Croland

☎ 01 41 13 87 73

##### ÉLODIE BARILLE

8bis, avenue Léon-Blum

☎ 01 46 32 61 41

##### BENOÎT BRES

9, rue de Malabry

☎ 01 46 30 32 07

##### HERVÉ CORBI

64, avenue Raymond-Croland

☎ 01 40 94 03 27

##### CATHERINE

DE CARNE-CHANCELIER

5, rue Marcel-Gimond

☎ 01 46 31 96 84

##### CHARLOTTE DAGUILLON TORRE

8bis, avenue Léon-Blum

☎ 01 46 32 61 41

##### DOMINIQUE DELAHAYE

164, avenue de la Résistance

☎ 01 46 61 29 39

##### CHRISTOPHE DENNEBOUY

164, avenue de la Résistance

☎ 01 46 61 29 39

##### CATHERINE DHEZ-LAURENS

18, rue de Malabry

☎ 01 46 31 53 37

##### OLIVIER DUMAS

25, avenue Pierre-Brossolette

☎ 01 46 30 63 88

##### CHRISTIAN FRUIT

5, rue Marcel-Gimond

☎ 01 40 94 00 99

##### JÉRÔME GANDIOL

168, avenue de la Résistance

☎ 01 40 94 03 27

##### DAVID GIANG PHAN

34, avenue de la Libération

☎ 06 24 43 28 77

##### SARAH JUSSMANN

8bis, avenue Léon-Blum

☎ 01 46 32 61 41

##### BÉATRICE LAMBERT-MONTANI

64, avenue Raymond-Croland

☎ 01 40 94 03 27

##### CÉLINE MONTEIRO-MARTIN

64, avenue Raymond-Croland

☎ 01 40 94 03 27

##### TRONG HIEN NGUYEN

15, Grande Rue

☎ 01 46 30 94 80

### Annuaire des professionnels de la santé (suite)

**CLAIRE-MARIE PATRIS**

18, rue de Malabry  
 ☎ 01 46 32 69 65

**ANAÏS PEQUIGNOT**

8 bis, avenue Léon-Blum  
 ☎ 01 46 32 61 49

**CHRISTIAN SAWADOGO**

13, rue du Carreau  
 ☎ 09 52 53 01 17

**THÉRÈSE SUKHO-DIOMANDE**

79, avenue de Robinson  
 ☎ 01 46 32 61 61

**SPECIALISTES**
**Allergologue :**
**SYLVIE ARGOUILLON**

54, avenue de Robinson  
 ☎ 01 46 60 54 54

**Dermatologues  
 vénérologues :**
**BERTRAND BACHOLLET**

7 bis, rue Pierre d'Artagnan  
 ☎ 01 40 94 01 66

**KHADIDJA FEKIR**

54, avenue de Robinson  
 ☎ 01 43 50 14 14

**Chirurgiens-dentistes :**
**VÉRONIQUE GARCIA-QUINSAC**

54, avenue de Robinson  
 ☎ 01 47 02 47 92

**MONCEF BELALA**

6, rue Victor-Vernadat  
 ☎ 01 46 30 03 18

**FRANCIS CHARRIER**

33, avenue Jules-Guesde  
 ☎ 01 46 61 19 29

**PATRICK HESS**

25, avenue de la Libération  
 ☎ 01 40 94 94 10

**MARIE-ANNE MEVEL**

**HELIOSA RATIARAY**  
 5, avenue Charles-de-Gaulle  
 ☎ 01 46 30 17 85

**JEAN-EMMANUEL SOFFER**

79, avenue de Robinson  
 ☎ 01 46 61 90 62

**Gynécologue :**
**MARIE TSAPZANG**

41, rue Edmont-About  
 ☎ 01 46 61 85 74

**Neurologue :**
**MARIANNE HEZODE-ARZEL**

64, avenue Raymond-Croland  
 ☎ 01 34 44 21 72

**Ophthalmologiste :**
**ISABELLE VAN KOTE**

5, avenue Charles-de-Gaulle  
 ☎ 01 46 31 58 69

**Radiologue :**
**RÉMI HENNEQUIN,**
**FRANÇOISE BIRON-DE-GAULLE**

15, avenue Charles-de-Gaulle  
 ☎ 01 45 37 07 07

**Rhumatologue :**
**JEAN MASSIS**

Rhumatologue et Ostéopathe  
 3, rue du Bourg  
 Résidence Parc de Montesquieu  
 ☎ 06 60 37 74 99

**Sages-femmes :**
**LAURENCE BOUDY**

83, avenue de la République  
 ☎ 07 70 40 11 46

**DOMINIQUE FERNANDEZ**
**AMANDINE FRASSON**
**CATHERINE PAOLI**

47, avenue Aristide-Briand  
 ☎ 09 67 41 15 21

**FANNY DRUET**
**CHRISTINE SAINT PAUL**

2, rue André-Le-Nôtre  
 ☎ 06 47 74 56 12  
 ☎ 06 24 17 69 53



**PROFESSIONS  
PARAMÉDICALES ET  
PÉRIMÉDICALES**
**Chiropracteur**
**GENEVIÈVE MARIE LEFIN**

13, rue du Carreau

☎ 06 52 62 18 48

**Diététicien/Nutritionniste :**
**LAURELINE LE BERRIGAUD**

16, rue de la Mairie

✉ laureline.diet@gmail.com

☎ 06 43 06 85 68

🌐 lassiettepensante.fr

**JULIA CHIPART**

13, rue du Carreau

☎ 06 75 75 40 79

**Infirmiers :**
**SAMIRA ASFOURI**

6, avenue Charles-De-Gaulle

☎ 06 78 74 10 60

**JENNIFER BERTHELOT**

3, avenue des Alliés

☎ 06 79 69 49 56 et 06 77 09 61 03

**ROSA CELINI**

1, Square Daniel-Defoë

☎ 07 66 40 18 81

**EUGÉNIE CREPET**

62, avenue de Robinson

☎ 06 22 03 05 47

**CLAIRE GRANDCLEMENT**

62, avenue de Robinson

☎ 06 79 81 31 32

**JAOUAD HASSOUNI**

41, rue Edmond-About

☎ 09 52 39 34 67

☎ 06 85 71 45 00

✉ h.jaouad@free.fr

**MAÏTÉ KOUPERHOLTZ**

3, avenue des Alliés

☎ 06 66 33 01 59

**EVELYNE LAPIQUE**

1, square Daniel-Defoë

☎ 01 46 30 86 81

**ANGÉLIKA LAZEWSKI**

8bis, avenue Léon-Blum

☎ 01 46 32 61 61

**MARIE-HÉLÈNE**
**LE STOURM-TISON**

1, square Daniel-Defoë

☎ 01 46 30 86 81

**CABINET INFIRMIERS**
**LE ROBINSON**
**SOFIA MESNAGE**

13, rue du Carreau

☎ 01 43 50 73 79

**PEDRO MARQUES**

30 avenue du Plessis

☎ 06 45 02 59 83

**NATHALIE PIAN**

6, avenue Charles-De-Gaulle

☎ 06 78 74 10 60

**TANIA TANCRE MATAR**

2, allée de la Boissière

☎ 06 60 61 68 17

**NADINE ZINEB-RAHIMI**

30, avenue du Plessis

☎ 06 10 75 33 15

**Infirmiers puéricultrice :**
**NOUARA LE LHUERN**

 13, rue du Carreau / 47, avenue  
Aristide-Briand

☎ 06 20 63 23 86

**Kinésithérapeutes :**
**THIERRY BOURIGAULT**

30, avenue du Plessis

☎ 01 46 61 49 92

**ARMELLE BOURSIER**

5, chemin des Écoles

☎ 01 46 32 07 13

**VÉRONIQUE CHERET**

17, rue Levandowska

☎ 06 83 27 43 34

**ÉRIC CHEVREAU**

60, avenue Raymond-Croland

☎ 01 46 31 81 19

**QUENTIN DELORME**
**BERTRAND VALLET**

60, avenue Raymond-Croland

☎ 01 49 73 12 18

**BRIGITTE DEPAILLAT**

33, avenue Jules-Guesde

☎ 01 43 50 30 16

**AURÉLIE FORTIN**
**SOPHIE GARRIER**

18, rue de Malabry

☎ 09 80 92 61 42

**LE CÈDRE CENTRE**
**DE BALNÉOTHÉRAPIE**
**ANTOINE LAMBERTHOD**
**MAXIME HOLBERT**
**SÉBASTIEN DITCHARLES**
**MATHILDE PALUT**
**DANIEL ABICHD**
**EMMANUEL FELIX**

10, rue de la Mairie

☎ 01 46 32 27 63

**ISABELLE MARTIN**

11, rue Louis-Pergaud

☎ 01 46 31 60 09

## Annuaire des professionnels de la santé (suite)

**FRÉDÉRIC POCHON****AMIR HADDAD****LUCAS RUFİ**

30, avenue du Plessis

☎ 01 46 61 49 92

**İNÈS DE TARADE**

33, avenue Jules-Guesde

☎ 01 43 50 30 16

☎ 07 67 20 56 54

**Naturopathe :****CÉLINE ANTONI**

7, chemin des Écoles

☎ 06 58 12 03 96

**MARIE ROBERT**

4, rue Max-Dormoy

(ou à domicile)

☎ 06 69 40 46 36

📧 marie.robert151280@gmail.com

**Orthoptiste :****LINDA BACHELET**

5, chemin des Écoles

☎ 01 46 60 19 79

**Orthophonistes :****CAROLINE COLLET****MATHILDE PHILIPPE**

8bis, avenue Léon-Blum

☎ 01 46 32 61 29

**LAURENCE FABIANO,****SABINE GIRARD**

3, rue du Loup Pendu

☎ 01 46 32 34 35

**SANDRINE****MAULVAULT NORMAND**

13, rue du Carreau

☎ 06 88 32 80 25

**MARIE-LAURE NICOD-GAUTIER**

2 bis, rue Edmond-About

☎ 01 47 02 01 68

**GENEVIÈVE TAURINES**

5, place de l'Auditorium

☎ 01 46 32 09 54

**Orthodontistes :****AGNÈS KAMOUN**

24, avenue Charles-de-Gaulle

☎ 01 40 83 04 04

**MINH PHAN**

24, avenue Charles-de-Gaulle

☎ 01 40 83 00 00

**Ostéopathes :****ARNAUD BARDEY**

6, avenue Charles-de-Gaulle

☎ 07 68 64 04 88

📧 www.osteo-plessis.fr

**CHLOÉ BEAUGÉ**

62, avenue de Robinson

☎ 06 11 22 60 86

**NICOLAS CHAPLAIN**

2, rue André-le-Nôtre

☎ 07 66 63 52 02

📧 www.osteopathe-chaplain.fr

**GÉRALDINE COQUELET**

60, avenue Raymond-Croland

☎ 06 46 92 97 57

**BAPTISTE FERNANDEZ**

(bébé, maman, femme enceinte)

47, avenue Aristide-Briand

☎ 07 78 66 14 16

**AMANDINE GAILLARD**

12, Grand'Place

☎ 06 95 24 63 82

**JEAN MASSIS**

Ostéopathe et Rhumatologue

3, rue du Bourg

Résidence Parc de Montesquieu

☎ 06 60 37 74 99

**ISABELLE O'DONOGHUE**

40-42, rue du Carreau

☎ 06 89 05 90 38

**EMILIE PAUPERT**

6, avenue Charles-de-Gaulle

☎ 07 68 37 82 42

📧 www.osteo-plessis.fr

**MARION POPOFF**

18, rue de Malabry

☎ 01 40 94 03 19

☎ 06 63 49 57 30

**SYLVAIN PRADON**

38, rue de Carreau

☎ 01 46 30 60 33

**GHIZLANE TAHRI**

79, avenue de Robinson

☎ 06 79 48 09 96

**Pédicures - Podologues :****NADIA CREVEUIL**

33, avenue Jules-Guesde

☎ 01 46 61 66 25

**ALIZÉ DEBROT**

13, rue du Carreau

☎ 07 69 81 72 57

**YANN GALAS**

18, rue de Malabry  
 ☎ 06 73 30 18 55

**KARINE LHERBIER**

10, rue de la Mairie  
 ☎ 06 60 19 13 29

**ISABELLE MOUTONNIER**

32, avenue Charles-de-Gaulle  
 ☎ 01 46 30 93 36

**CAROLINE PIGOT**

5, rue Marcel-Gimond  
 ☎ 01 40 94 02 39

**Psychologues :****SANDRINE ALLARD**

9, rue de La Ferme  
 ☎ 07 68 64 43 09

**LEILA BENYOUCEF VARGAS**

13, rue du Carreau  
 ☎ 06 58 44 78 99

**VALÉRIE BOQUET**

40-42 rue du Carreau  
 ☎ 06 83 33 40 61

**ISABELLE BOURDIN-DIOP**

40-42, rue du Carreau  
 ☎ 06 80 24 46 89

**CHRISTIAN DENIS**

7, chemin des écoles  
 ☎ 01 46 32 58 80

**ANNE GAUVENET**

79, avenue de Robinson  
 ☎ 07 81 75 05 80

**PIERRE GUEGNAULT**

8 bis, avenue Léon-Blum  
 ☎ 06 88 77 55 75

**AMÉLIE GUIOT**

13, rue du Carreau  
 ☎ 06 95 57 76 70

**VINCENT JANNAIRE**

79, avenue de Robinson  
 ☎ 06 63 76 93 94

**KASHEFI MAHNAZ**

62, avenue du Robinson  
 ☎ 06 58 29 10 46

**SONIA MANGASARYAN**

Analyste psycho-organique  
 Psychothérapie en individuelle  
 et en couple  
 33, avenue Jules-Guesde  
 ☎ 06 70 80 49 65

**BÉATRICE MASSOUTRE**

Psychologue-clinicienne  
 psychothérapeute  
 38, avenue Léon-Blum  
 ☎ 06 88 70 49 30

**OLIVIA REVECHON**

1106, rue de Malabry  
 ☎ 06 31 56 17 95

**CAROLINE ROBAGLIA**

1, rue du 24 août  
 ☎ 09 67 61 45 48

**ALBAN SÉCHÉPINE**

9, rue de la Ferme  
 ☎ 01 75 49 67 03

**BLANDINE TERCERO**

9, rue de la Ferme  
 ☎ 07 69 34 20 39

**CLAUDE TRITZ**

15, avenue de la République  
 ☎ 01 46 31 53 86

**VANESSA VOVAN PIEL**

164, avenue de la Résistance  
 ☎ 06 70 70 10 82

**Psychomotricienne :****CLÉMENTINE ADAM**

54, avenue de Robinson  
 ☎ 06 98 77 56 63  
 ✉ clementine.adam@  
 psychomotricien.eu

**Réflexologue plantaire :****MICHÈLE BOUCHOT**

1, allée des Lilas  
 ☎ 06 89 85 70 79

**Sophrologues****CÉLINE ANTONI**

7, chemin des Écoles  
 ☎ 06 58 12 03 96

**LAURA BRUN**

33, rue Amédée-Usseglio  
 ☎ 07 69 89 94 01

**NASSÉRA BAKHSIS**

Sophrologue certifiée RNCP  
 Sophrothérapeute  
 Sophro-analyste  
 13, rue Lafontaine  
 ☎ 06 61 03 81 33  
 ✉ sophro@NosRessources.fr  
 ✉ www.NosRessources.fr

**VÉRONIQUE VASLIN**

Sophrologue-hypno praticienne  
 Stress-TCA-Cures  
 1, rue Bagno A Ripoli  
 ☎ 06 65 41 03 83  
 ✉ vevas@sophrovevas.com  
 ✉ www.sophrovevas.com

**BADIA SRHIR**

*Gestion du stress, angoisse,  
 trac, sommeil pour enfants,  
 adolescents, adultes*  
 18, rue de Malabry  
 ☎ 07 67 35 08 00

m

Maison des Arts  
Le Plessis-Robinson

Théâtre, cinéma, expositions, studios...

**RÉSERVEZ  
VOS PLACES  
SUR INTERNET**

[www.maisondesarts.plessis-robinson.com](http://www.maisondesarts.plessis-robinson.com)



- Maison des Arts ◦ Théâtre ◦ Médiathèque ◦ Cinéma
- Arts plastiques ◦ Studios ◦ Expositions
- Maison de la Musique et de la Danse ◦ Plessis Loisirs
- Associations culturelles



## Toute la culture pour tous

Située place Jane-Rhodes, du nom de la célèbre cantatrice, la Maison des Arts, inaugurée en 2016, est inspirée de l'architecte de la Renaissance Andrea Palladio et symbolise le rayonnement des Arts et de la Culture. Elle a vocation à réunir, dans un même lieu, des activités culturelles florissantes. Sont convoqués sous la même coupole théâtre, musique, danse, spectacle vivant, cinéma, bibliothèque, discothèque, vidéothèque, arts plastiques et musiques actuelles ! Ce projet a pour ambition d'offrir « toute la culture pour tous ».

## Respecter son environnement

La place Jane-Rhodes est formée par l'avenue de la Libération, la rue du Carreau et la rue du Loup Pendu et se situe au croisement de plusieurs quartiers. Par son style classique la Maison des Arts s'intègre dans son environnement urbain caractérisé par l'architecture douce de la Cité-Jardins. Les équipements sont dotés du

matériel le plus moderne, dans le respect des engagements de la Ville en matière de Développement Durable. Le bâtiment a obtenu la certification Haute Qualité Environnementale

(HQE) le 7 avril 2015. De même, l'architecte a conçu des espaces fonctionnels, adaptés aux personnes à mobilité réduite et aux familles.

## Un seul site pour sept équipements culturels

La Maison des Arts propose en un seul bâtiment sept équipements culturels, offrant ainsi aux Robinsonnais une programmation riche et diversifiée.

- ◆ Le Théâtre de l'Allegria, de 399 places
- ◆ La Médiathèque Jean d'Ormesson

- ◆ Le Cinéma Gérard-Philipe et ses deux salles (équipées 3D) de 250 et 150 places
- ◆ Les studios d'enregistrement et de répétition du Pôle Musiques Actuelles
- ◆ Les ateliers d'arts plastiques
- ◆ Le Salon Canaletto dédié aux expositions
- ◆ La salle de conférences

## Horaires d'accueil

Du mardi au samedi de 9h à 19h30.

Des hôtesses sont à votre disposition pour répondre à vos questions et vous aider à vous orienter. Vous pouvez acheter vos billets soit directement à l'accueil soit en vous rendant sur le site.

Retrouvez toute l'actualité de la Maison des Arts sur les réseaux sociaux.

## Nos espaces de réception

La Maison des Arts est ouverte à la location d'espaces et se prête parfaitement à l'organisation de vos séminaires, conférences, ou réceptions

privées (mariages, baptêmes...). Ce cadre prestigieux est idéal pour mettre en valeur vos événements.

Nous nous ferons un plaisir

d'étudier ensemble la meilleure offre possible pour vous satisfaire.

**Visites sur rendez-vous**



### Nos espaces

- ◆ Théâtre de l'Allegria : salle de 399 places
- ◆ Cinéma Gérard-Philipe : salles de 250 et 150 places
- ◆ La Placette
- ◆ Salle de conférence
- ◆ Salon Canaletto
- ◆ Salon Andrea Palladio
- ◆ Studios d'enregistrement et de répétition

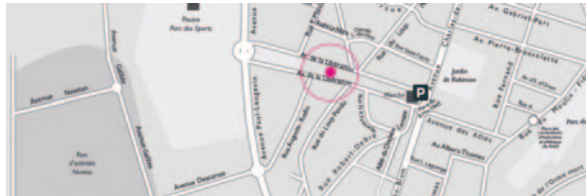

### Informations pratiques

Maison des Arts  
1, place Jane-Rhodes  
92350 Le Plessis-Robinson  
01 81 89 33 66

 [www.maisondesarts.plessis-robinson.com](http://www.maisondesarts.plessis-robinson.com)



### Parking de la halle (440 places sur deux niveaux)

Place du 8 mai 1945 – 92350 Le Plessis-Robinson  
Tél. 01 46 32 92 60

### CONTACT

Fabienne Juin

Directrice de la Maison des Arts

01 81 89 33 66 - 06 88 49 73 47

 [fabiennejuin@mda.plessis-robinson.com](mailto:fabiennejuin@mda.plessis-robinson.com)

## Théâtre de l'Allegria



Le Théâtre de l'Allegria est heureux d'accueillir les spectateurs dans une salle moderne, conçue afin d'assurer un confort optimal, tant sur le plan de l'espace disponible, de la visibilité que du point de vue acoustique.

Le Théâtre dispose d'une salle d'une capacité de 399 places assises, prête à accueillir concerts, opéras, comédies musicales, et une grande variété de spectacles de théâtre et de danse. L'espace peut être privaté par les entreprises ou les particuliers. Sa fosse d'orchestre est amovible. Le parti pris est d'organiser au théâtre une programmation diversifiée pour tout type de public. Pour préparer vos sorties, n'hésitez pas à consulter la programmation, disponible dans le fascicule de présentation et sur le site internet de la Maison des Arts.

Le Théâtre de l'Allegria est un équipement reconnu d'intérêt territorial, et est accessible aux personnes à mobilité réduite. L'Association *Plessis Arts et Loisirs* a la responsabilité du Théâtre avec le soutien du Territoire Vallée Sud - Grand Paris.

Catégorie des spectacles	Tarifs	*Tarifs réduit/abonnés
A+	39 €	34 €
A	32 €	27 €
B	29 €	24 €
C	24 €	19 €
D	18 €	13 €
Séances scolaires	14 €	7 €

## \*Tarif réduit :

Adhérents, jeunes - 25 ans, personnes handicapées, retraités plus de 62 ans.

**La présentation du titre ou de la carte sera obligatoire.**

## \*Carte d'adhésion :

- Nominative au prix unique de 27€
- Donne droit au tarif réduit pour chaque catégorie de spectacle, sans limitation
- Rentabilisée au bout de cinq spectacles quelles que soient les catégories achetées
- Valable de septembre à juin pour l'ensemble de la Saison théâtrale
- En vente à l'accueil de la Maison des Arts

\*Exception faite des places à tarif unique.



**Garderie (le dimanche, sous réserve du nombre d'inscriptions) réservée aux enfants de 5 à 10 ans au prix de 6€ par enfant, inscription et règlement obligatoires jusqu'à une semaine avant la date du spectacle par téléphone au 01 81 89 33 77.**

## CONTACT

Charles-Éric Seyer  
Directeur

✉ [plessisartsetloisirs@yahoo.fr](mailto:plessisartsetloisirs@yahoo.fr)



## L'école de théâtre

Le Théâtre de l'Allegria propose des cours de théâtre et de comédie musicale pour tous les âges et accessibles à tous niveaux. Venez bénéficier des conseils de nos professeurs dans un cadre idéal.

Contact : Laurence Da Cunha ✉ [laurence.dacunha@mda.plessis-robinson.com](mailto:laurence.dacunha@mda.plessis-robinson.com) ☎ 01 81 89 33 77

### > COURS DE THÉÂTRE 2024/2025 :

Sous réserve de modification en fonction du nombre d'inscrits

COURS		HORAIRES	PROFESSEURS	SALLE	TARIF TERRITOIRE *	TARIF HORS TERRITOIRE
LUNDI						
Théâtre	Adultes*	de 12h à 14h	E.Bonetto	Broadway	319 €	384 €
	Adultes	de 20h à 22h	E.Bonetto	cinema 2	319 €	384 €
	Adultes	de 20h30 à 22h30	V.Giard	Broadway	319 €	384 €
Comédie musicale	6/8 ans	de 17h30 à 19h	C.Danetz	Broadway	199 €	234 €
	13/15 ans	de 19h à 20h30	C.Danetz	Broadway	245 €	290 €
MARDI						
Théâtre	15/18 ans	de 19h à 21h	V.Giard	Cyrano	291 €	348 €
	Adultes	de 21h à 23h	V.Giard	Broadway	319 €	384 €
Comédie musicale	8/11 ans	de 17h30 à 19h	C.Danetz	Broadway	199 €	234 €
	Adultes	de 19h à 21h	C.Danetz	Broadway	319 €	384 €
MERCREDI						
Théâtre	7/9 ans	de 10h à 11h	A.Larreta	Broadway	170 €	213 €
	9/11 ans	de 11h30 à 13h	A.Larreta	Broadway	199 €	234 €
	11/13 ans	de 13h à 14h30	A.Larreta	Cyrano	245 €	290 €
	13/15 ans	de 14h30 à 16h	A.Larreta	Cyrano	245 €	290 €
	8/11 ans	de 17h30 à 19h	N.Luquin	Cyrano	199 €	234 €
	Adultes	de 20h00 à 22h	N.Luquin	Broadway	319 €	384 €
Comédie musicale	5/6 ans	de 14h à 15h	C.Danetz	Broadway	163 €	192 €
	5/6 ans	de 15h à 16h	C.Danetz	Broadway	163 €	192 €
	6/8 ans	de 16h à 17h30	C.Danetz	Broadway	199 €	234 €
	8/11 ans	de 17h30 à 19h	C.Danetz	Broadway	199 €	234 €
JEUDI						
Comédie musicale	15/18 ans	de 18h30 à 20h30	C.Danetz	Broadway	291 €	348 €
Théâtre	Adultes	de 20h30 à 22h30	P.Doré	Broadway	319 €	384 €
VENDREDI						
Comédie musicale	11/13 ans	de 18h00 à 19h30	C.Danetz	Broadway	245 €	290 €
	13/15 ans	de 19h30 à 21h	C.Danetz	Broadway	245 €	290 €

\*Attention, ce cours ne donnera pas lieu à un spectacle de fin d'année.

**Grand Paris (anciennement Communauté d'Agglomération des Hauts-de-Bièvre) : Antony/ Bagneux/ Bourg la Reine/ Chatenay-Malabry/ Châtillon/ Clamart/ Fontenay-aux-Roses/ Le Plessis-Robinson/ Malakoff/ Montrouge/ Sceaux.**

Le Théâtre de l'Allegria est un équipement reconnu d'intérêt communautaire. Le Territoire Vallée Sud Grand Paris soutient l'activité théâtrale grâce à l'association *Plessis Arts et Loisirs*.

## La Médiathèque Jean d'Ormesson



La Médiathèque Jean d'Ormesson s'étend sur plus de 2 000 m<sup>2</sup> répartis sur deux niveaux. Au rez-de-chaussée, les lecteurs ont accès à la presse, aux biographies, guides de voyage, aux livres en grands caractères, aux livres audio et aux prêts longue durée. Le premier étage est dédié aux Espaces Adultes, Musique et Films, Jeunesse, ainsi qu'à l'espace informatique. Dans chacun d'eux, des zones de lecture accueillantes et confortables invitent les lecteurs à s'appropriier les lieux. Quant aux manifestations culturelles organisées régulièrement par la Médiathèque (rencontres littéraires ou musicales, conférences, lecture de contes, etc.) elles se tiennent dans la salle de conférences, le salon Palladio ou dans le square aux histoires.

La Médiathèque est un lieu de vie et de partage, un territoire à explorer pour faire de belles découvertes culturelles.



### CONTACT

Virginie Blanc  
Responsable de la Médiathèque

☎ 01 46 01 44 70

✉ virginie.blanc@plessis-robinson.com

## MODALITÉS D'INSCRIPTION

Présentation d'un justificatif de domicile de moins de trois mois, d'une pièce d'identité et du montant de l'adhésion (espèces, chèque ou carte bancaire)

Autorisation parentale demandée aux mineurs et à compléter à la Médiathèque.

Pour emprunter de manière autonome aux automates, il est indispensable de disposer d'une carte lors des visites à la Médiathèque.



## PRÊT DE DOCUMENTS

### 📖 Avec la carte Adulte :

Dix documents Espace Adultes + quinze documents Espace Musique et Films (dans la limite de cinq DVD).

### 📖 Avec la carte Jeunesse (- de 14 ans) :

Dix documents Espace jeunesse + quinze documents Espace Musique et Films (dans la limite de cinq DVD à prendre dans les collections réservées aux publics de - de 14 ans).

## RETOUR DES DOCUMENTS

Les retours peuvent se faire par le biais de la boîte retour située à l'extérieur du bâtiment, lorsque la Médiathèque est fermée.

### Horaires (hors horaires d'été)

- ◆ Mardi, jeudi, vendredi :  
10h – 12h30 / 15h30 – 19h
- ◆ Mercredi, samedi : 10h – 19h

## Le Cinéma Gérard-Philippe



Le Cinéma Gérard-Philippe, labélisé Art et Essai et Jeune public, est équipé de deux salles. L'une de 250 places orientée « Grand Public », l'autre de 150 places, orientée « Art et Essai ». Il a été conçu pour que les spectateurs bénéficient du plus grand confort, avec des équipements modernes et une acoustique particulièrement soignée :

- Écrans Haute Définition.
- Projection numérique résolution 4K - 3d Dolby.
- Amplification sonore pour les malentendants et audiodescription pour les malvoyants.
- Le cinéma est également accessible au handicap sensoriel.

Un atelier de cinéma équipé de matériel professionnel permet au public, et notamment aux scolaires, de s'initier aux techniques de la création audiovisuelle.

### CONTACT

Fabienne Juin

Directrice de la Maison des Arts et du Cinéma

☎ 01 81 89 33 66 - 06 88 49 73 47

✉ [fabienne.juin@mda.plessis-robinson.com](mailto:fabienne.juin@mda.plessis-robinson.com)

Reinda Haddadou

Programmatrice

☎ 01 81 89 33 66

✉ [reinda.haddadou@plessis-robinson.com](mailto:reinda.haddadou@plessis-robinson.com)

## L'éducation à l'image

Tout au long de l'année, l'équipe du cinéma propose des rendez-vous « Cinéphiles en herbe », des avant-premières jeune et tout public, et une programmation adaptée à tous les âges afin de permettre aux enfants de découvrir la richesse du 7<sup>e</sup> Art, au fil des projections et des animations adaptées, proposées par l'équipe à la suite des séances.

## Des actions de sensibilisation

Elles sont menées toute l'année sur des sujets comme les droits des enfants, le handicap, le développement durable ou encore les liens intergénérationnels, permettant d'enrichir nos réflexions. La convivialité et la richesse de ces échanges, de ces moments, de ces rencontres ou des soirées thématiques resteront au cœur de notre programmation.

*\*En partenariat avec le CCAS*



Retrouvez toute la programmation du cinéma en vous rendant sur le site de la Maison des Arts : [www.maisondesarts@plessis-robinson.com](mailto:www.maisondesarts@plessis-robinson.com).

La programmation est également disponible, chaque mois, dans le supplément du *Petit Robinson*, *Le Kiosque*.



**Tarif plein :** 8,30 €

**Tarif réduit :** 6 €

**Tarif adhérent :** 5,30 € (carte d'adhésion annuelle : 17 € pour le premier adhérent, 10,20 € pour le second résident à la même adresse)

**Tarif – 14 ans :** 4,40 €

**Tarif cinéphiles en herbes :** 5 €

**Carte d'abonnement :** 55 € les dix places

**Validité des places :** 1 an à compter de la date d'achat

Vente de la carte 1 € - rechargeable

**Tarif avant-première et événementiel :** 7,70 €

**Tarif unique événement concert :** 16 €

# 102 Maison des Arts

## Les ateliers d'Arts plastiques



La Maison des Arts a pour but de valoriser toute forme d'expression artistique. Elle accueille les cours d'arts plastiques au 2<sup>e</sup> étage dans deux ateliers (l'un de 95 m<sup>2</sup>, l'autre de 75 m<sup>2</sup>).

Ces locaux, spacieux et lumineux, permettent aux enfants et adultes de s'exprimer librement au travers de la pratique artistique choisie (dessin, peinture, modelage...). La Maison des Arts accueille aussi chaque année les expositions des œuvres réalisées en ateliers.

### CONTACT

Yann Lepetit  
☎ 01 46 01 43 55

✉ [yann.lepetit@plessis-robinson.com](mailto:yann.lepetit@plessis-robinson.com)

## Cours dispensés à la Maison des Arts

**Peinture :** gouache, aquarelle, encre, peinture au couteau et peinture à l'huile (pour les adultes uniquement).

**Dessin :** crayons graphite, sépia, sanguine, crayons de couleur, fusains, pastels, feutres...

**Essentiel et naturel :** perfectionnement sur les perspectives, le volume et fabrication de peinture avec des pigments et liants naturels.

**Modelage et céramique :** travail dans la masse, approche de la sculpture, colombin, plaque, initiation au tournage, émaillage, etc. Matières utilisées: grès, argile, faïence et porcelaine.

**Poterie sur tour :** initiation et apprentissage au tournage de la poterie (adultes uniquement). Stage de deux jours durant les vacances scolaires.

### Pièces à fournir

Une pièce d'identité et un justificatif de domicile.

### Reprise des cours :

À partir du 18 septembre 2024, sous réserve d'un effectif complet à chaque cours.

Pour connaître les cours complets et les places disponibles, contacter le pôle Arts plastiques, à partir du 26 août 2024.

## Modalités d'inscription

Le paiement à l'inscription est obligatoire par chèque à l'ordre de Régie Unique Espace Famille. En cas de cumul des activités, les cotisations s'ajoutent. Les inscriptions, même si le règlement est effectué en deux fois, se font à l'année. Aucun remboursement ne sera consenti en cas d'arrêt des cours par l'élève et ce quel qu'en soit le motif.

## > HORAIRES : 2024/2025

DESSIN-PEINTURE	JOURS	HORAIRES	ATELIER	PROFESSEUR
Enfants de 5 à 7 ans	Mercredi	9h30 à 11h	1	Gabriela RUELLO
	Mercredi	11h à 12h30	1	Gabriela RUELLO
Enfants de 7 à 12 ans	Mardi	16h30 à 18h30	1	Lillia BAUDO
	Mercredi	13h30 à 15h30	1	Cédric LESTIENNES
	Mercredi	13h30 à 15h30	2	Lillia BAUDO
	Mercredi	15h30 à 17h30	2	Lillia BAUDO
	Mercredi	15h30 à 17h30	1	Cédric LESTIENNES
	Mercredi	17h45 à 19h45	2	Lillia BAUDO
	Jeudi Samedi	17h30 à 19h30 10h à 12h	1 1	Cédric LESTIENNES Gabriela RUELLO
Adolescents de 13 à 18 ans	Mercredi	17h30 à 19h30	1	Cédric LESTIENNES
	Jeudi	17h45 à 19h45	2	Christine MOZIAN

DESSIN-PEINTURE	JOURS	HORAIRES	ATELIER	PROFESSEUR
<b>TOUTES TECHNIQUES</b> Adultes	Lundi	17h à 19h30	1	Cédric LESTIENNES
	Lundi	19h30 à 22h	1	Cédric LESTIENNES
	Mercredi	19h30 à 22h	1	Cédric LESTIENNES
	Jeudi	19h30 à 22h	1	Cédric LESTIENNES
<b>PEINTURE À L'HUILE</b> Adultes	Mardi	13h30 à 16h	2	Armen MOURADIAN
	Vendredi	10h à 12h30	2	Armen MOURADIAN
	Vendredi	13h30 à 16h	2	Armen MOURADIAN
	Samedi	10h à 12h30	2	Armen MOURADIAN
	Samedi	13h30 à 16h	2	Armen MOURADIAN
<b>ESSENTIEL ET NATUREL</b> Adultes	Mardi	19h à 21h30	1	Lillia BAUDO
<b>AQUARELLE</b> Adultes	Lundi	14h à 16h30	1	Christine MOZIAN
	Jeudi	14h à 16h30	1	Christine MOZIAN

## > TARIFS :

DESSIN PEINTURE	COMMUNE	HORS COMMUNE
Enfants	228 €	508 €
Adultes	294 €	651 €

MODELAGE	COMMUNE	HORS COMMUNE
Enfants	270 €	600 €
Adultes	492 €	1 098 €

## Les Studios du pôle Musiques Actuelles



Les Studios, installés à la Maison des Arts depuis son ouverture, ont pour but de faire émerger les nouveaux talents en les accompagnant dans leur pratique musicale et dans leur diffusion.

C'est un lieu ouvert aux professionnels comme aux amateurs. Les studios souhaitent favoriser la pratique musicale ainsi que le coaching des artistes. Pour cela, un parc matériel professionnel est mis à la disposition des musiciens pour la répétition, l'enregistrement et la production musicale. Un ingénieur du son est également présent afin d'accompagner les artistes dans leur travail ainsi que des professionnels du

spectacle. Ouverts à tous les genres, du rock aux musiques traditionnelles, en passant par le hip hop et les musiques électroniques, les Studios soutiennent le paysage musical actuel dans son éclatante variété. Les Studios sont également un lieu de concert. Le Studio Scène, par sa configuration, propose des représentations intimistes où la barrière entre artistes et public n'existe pas. Une fois par mois, venez découvrir un talent, émergent ou confirmé, des musiques actuelles ! Retrouvez la programmation du Studio Scène sur le site de la Maison des Arts et, chaque mois, dans le supplément culturel du journal municipal.

### Le Pôle Musiques Actuelles est composé de :

- Un **studio de répétition** de 23 m<sup>2</sup> entièrement équipé.
- Un **studio scène** de 76 m<sup>2</sup> comprenant une scène de 25 m<sup>2</sup> équipée d'un système de sonorisation et de lumières professionnelles ainsi que de tout le matériel nécessaire

aux répétitions en condition réelle de concert. La répétition en solo est également possible.

- Une **cabine son** de 7 m<sup>2</sup>.
- Une **régie d'enregistrement** Pro Tools HD.

### Horaires des répétitions :

Du mardi au vendredi : 14h-23h  
Samedi : 14h-18h

**Enregistrements :** sur demande

### Tarifs et réservations sur

[www.maisondesarts.plessis-robinson.com](http://www.maisondesarts.plessis-robinson.com).

Ou sur [www.quickstudio.com/fr/studios/studios-de-la-maison-des-arts/bookings](http://www.quickstudio.com/fr/studios/studios-de-la-maison-des-arts/bookings).



### CONTACT

Service Jeunesse - Sabrina Morel  
Responsable du service

☎ 01 81 89 33 79 / 07 64 25 85 39

✉ [studios@plessis-robinson.com](mailto:studios@plessis-robinson.com)



## Les expositions

Dotée de beaux lieux d'exposition, dont la Maison des Arts est le fer de lance, la Ville met régulièrement en valeur des artistes d'horizons variés: peintres, sculpteurs, photographes, etc. Qualité esthétique et technique, diversité et accessibilité: voici

les maîtres mots qui guident la programmation des expositions au Plessis-Robinson. La saison culturelle 2023-2024 a ainsi été marquée par l'exposition d'envergure d'Agathe Lemaire Thalazac, l'invitation au voyage dans l'univers de

Frédéric Gracia et la plongée dans l'art créatif de Daniel Pelloux. Retrouvez le détail des expositions de 2024-2025 dans le magazine de la saison culturelle et chaque mois dans **Le Kiosque**, supplément culturel du journal municipal.

## Les lieux d'exposition du Plessis-Robinson



### La Maison des Arts

Le vaste salon Canaletto situé au niveau -1 est un lieu idéal pour l'accueil d'expositions de grande ampleur. Au printemps, l'exposition des travaux des élèves des ateliers d'arts plastiques et celle du Prix littéraire des écoliers y rencontrent également de beaux succès.

*Maison des Arts - 1, place Jane-Rhodes*



### Le Moulin Fidel

Le Moulin Fidel a été construit par Albert Laprade en 1925 pour le compte du docteur Pierre Boucard. Cette villa des Années folles a été achetée par la Ville en 1990 qui y organise de nombreux événements dont les traditionnels salons des artistes robinsonnais ou le Salon de la photographie, en alternance avec le Salon des artistes professionnels.



### Le Jardin de Robinson

Depuis 2016, des expositions sont régulièrement organisées en plein air, sur les grilles du Jardin de Robinson. L'histoire du Plessis-Robinson y est à l'honneur lors des Journées du Patrimoine tandis que sont exposées, deux fois par an, les œuvres lauréates des concours de photographies (ouverts à tous) organisés par la Ville.

*Le Jardin de Robinson - Avenue Charles-de-Gaulle*

### CONTACT

Service Patrimoine/archives – Lucie Derré

Responsable du service

☎ 01 81 89 33 61 / 07 64 85 25 41

✉ [lucie.derre@plessis-robinson.com](mailto:lucie.derre@plessis-robinson.com)

Maison  
de la Musique  
et de la Danse  
Jean-Pierre Monteil  
70, rue du Moulin Fidel  
☎ 01 46 01 44 90 / 92  
✉ secretariatmmd@  
plessis-robinson.com

## Danse

ADULTES ET ENFANTS



## DANSE JAZZ

Cours d'Isabelle Strobbel

ÂGE	NIVEAU	JOUR	HORAIRE
4 ans	Éveil 1	Lundi	17h à 17h45
5 ans	Éveil 2		17h45 à 18h45
12 et 13 ans	Fin cycle 1		18h45 à 20h15
4 ans	Éveil 1	Mercredi	14h15 à 15h
5 ans	Éveil 2		13h15 à 14h15
6 ans	Initiation 1		15h à 16h
7 à 8 ans	Initiation 2		16h à 17h
12 à 15 ans	Fin cycle 2		18h45 à 20h15
Adultes	Tous niveaux	Jeudi	20h15 à 21h45
5 ans	Éveil 2		17h à 18h
9 ans	1 <sup>er</sup> cycle 1 <sup>re</sup>		18h à 19h
10 ans	1 <sup>er</sup> cycle 3 <sup>e</sup>		19h à 20h15
6 ans	Initiation 1		17h à 18h
7 ans	Initiation 2	Vendredi	18h à 19h
8 et 9 ans	1 <sup>er</sup> cycle 2 <sup>e</sup>		19h à 20h

Cours d'Edwige Gantois

ÂGE	NIVEAU	JOUR	HORAIRE
4 et 5 ans	Éveil 1	Mardi	17h15 à 18h
6 et 7 ans	Initiation		18h à 19h
Adultes	Avancé		20h30 à 22h
8, 9 et 10 ans	Tous niveaux	Mercredi	14h30 à 15h30
11, 12 et 13 ans	Tous niveaux		15h30 à 17h
Adolescents (14 ans et plus)	Fin cycle 2		17h à 18h30

## BARRE AU SOL

Cours d'Edwige Gantois

ÂGE	NIVEAU	JOURS	HORAIRE
Adultes	Barre au sol	Mardi	19h à 20h30

## DANSE CLASSIQUE

## Cours de Kasumi Sanada

NIVEAU	JOURS	HORAIRES
Préparatoire	Lundi	17h30 à 18h30
Intermédiaire		18h30 à 20h
Avancé		20h à 21h30
Élémentaire	Mardi	17h30 à 18h45
Moyen		18h45 à 20h15
Ados/adultes avancés		20h15 à 21h45
Préparatoire	Jeudi	17h45 à 18h45
Élémentaire		18h45 à 20h
Ados/adultes avancés		20h à 21h30
Initiation	Samedi	9h30 à 10h30
Débutants		10h30 à 11h30
Intermédiaire		13h30 à 15h
Moyens		15h à 16h30
Avancés		16h30 à 18h

## HIP HOP

## Cours de Barou

ÂGE	NIVEAU	JOURS	HORAIRES
Adolescents (8 et 9 ans) <b>NOUVEAU</b>	Débutants 1	Samedi	10h à 11h
Adolescents (10, 11, 12 ans)	Débutant 2	Samedi	11h à 12h30
	Avancé		19h à 20h30
Adolescents (12 ans et plus)	Adulte	Mercredi	20h30 à 22h
	Initié		17h à 18h30
	Confirmé	Vendredi	18h30 à 20h
	Confirmé 2		20h à 21h30

## MODALITÉS D'INSCRIPTION

Les inscriptions ont lieu toute l'année, selon les places disponibles. Reprise des cours : le 9 septembre 2024.

## Pièces à fournir :

- Un justificatif de domicile.
- Certificat médical obligatoire à l'inscription.

## HORAIRES D'ACCUEIL DU SECRÉTARIAT

- **Lundi** de 10h à 12h et de 13h30 à 19h
- **Mardi** de 8h30 à 12h et de 13h30 à 19h
- **Mercredi** de 8h30 à 12h et de 13h à 19h
- **Jeudi** de 8h30 à 12h et de 13h30 à 19h
- **Vendredi** de 13h30 à 19h

Durant les vacances scolaires, les horaires sont identiques à ceux du Centre Administratif Municipal.



Maison  
de la Musique  
et de la Danse  
Jean-Pierre Monteil

70, rue du Moulin Fidel

☎ 01 46 01 44 90 / 92

✉ secretariatmmd@  
plessis-robinson.com

## Musique

ADULTES ET ENFANTS

**COURS PROPOSÉS :** Ateliers découverte, batterie, chant, clarinette, contrebasse, cor, djembé, éveil musical, flûte traversière, guitare, guitare électrique, guitare basse, hautbois, piano, piano jazz, saxophone (soprano, alto, tenor, baryton), tuba, trombone, trompette, violon, alto, violoncelle.

### CURSUS MUSIQUE

Instrument, formation musicale et pratique collective.

### MUSIQUE D'ENSEMBLE

Chorale adultes, chorale enfants, classe d'orchestre, harmonie, musique d'ensemble.

### JAZZ

Cours individuel, improvisation.

Latin jazz, musiques actuelles Little Big Band, M.A.O. (Musique Assistée par Ordinateur).

### HORAIRES D'ACCUEIL DU SECRÉTARIAT :

- **Lundi** de 10h à 12h et de 13h30 à 19h
- **Mardi** de 8h30 à 12h et de 13h30 à 19h
- **Mercredi** de 8h30 à 12h et de 13h à 19h
- **Judi** de 8h30 à 12h et de 13h30 à 19h
- **Vendredi** de 13h30 à 19h

Durant les vacances scolaires, les horaires sont identiques à ceux du Centre Administratif Municipal.

### MODALITÉS D'INSCRIPTION

**Reprise des cours :** le 9 septembre 2024.

**Pièces à fournir :** un justificatif de domicile.



### UN LABEL DÉPARTEMENTAL

La Maison de la Musique et de la Danse a été distinguée par le label SDEA 92, au regard de la qualité des enseignements musicaux et du suivi pédagogique approfondi qu'elle apporte à ses élèves. Mis en place par le Département des Hauts-de-Seine, ce label permet de valoriser aux yeux du public, mais aussi fédérer et soutenir les actions d'un large réseau d'établissements qui adhèrent à la démarche du Schéma Départemental d'Enseignement Artistiques.



## Atelier des fées

Rue des Fées

☎ 01 81 89 33 68

✉ atelierdesfees

@plessis-robinson.com

**Plessis Loisirs** vous propose à partir de la rentrée des cours et activités accessibles à tous âges et quel que soit votre niveau.



## Langues vivantes

ADULTES ET ENFANTS



### ANGLAIS

Initiation à la langue de façon ludique pour les petits, préparation à l'entrée en 6<sup>e</sup> pour les plus grands, et cours de conversation pour les adultes.

**Inscriptions : voir page 110.**

### ITALIEN

Développement des quatre compétences linguistiques majeures (comprendre, lire, écrire, parler) autour d'activités centrées sur la communication et situations de la vie quotidienne.

**Inscriptions : voir page 110.**



ACTIVITÉ	JOURS	HORAIRES	PROFESSEURS	TARIFS
Anglais enfant	Mercredi	10h à 11h – CE1	Martine Nieto	234€ / 293€ HC*
		11h05 à 12h05 – CE2		
		13h30 à 14h30 – CM1/CM2		
		14h35 à 15h35 – GS/CP		
Anglais adulte	Jeudi	9h30 à 10h30 – Faux débutants	Renata Lambert	281€ / 359€ HC*
		10h45 à 11h45 – Avancé		
	Vendredi	14h à 15h30 – Intermédiaires		
Italien adulte	Mercredi	15h35 à 17h05 – Vrais débutants	Renata Lambert	281€ / 359€ HC*
		16h à 17h30 – Moyen		
		17h30 à 19h – élémentaire		

\*Hors commune

\*\* Lors des inscriptions, le paiement est obligatoire par chèque à l'ordre « Régie Unique Espace Famille ». En cas de cumul des activités, les cotisations s'ajoutent. Chaque inscription se fait à l'année même si le règlement est effectué en deux fois. Aucun remboursement ne sera consenti en cas d'arrêt des cours par l'élève et ce quel qu'en soit le motif. Reprise des cours à partir du 18 septembre suivant les activités et sous réserve d'un effectif complet à chaque cours.

## Loisirs créatifs

**COUTURE :** Découverte, perfectionnement et accompagnement de vos projets, animé par une formatrice expérimentée.

**ENCADREMENT :** Découverte des différentes techniques d'ornementation d'une œuvre, l'harmonisation des couleurs et la créativité.

**BRODERIE-PATCHWORK :** Découverte de nouveaux points et modèles selon les désirs des participants, débutants ou confirmés.

**CARTONNAGE :** Réalisation d'objets fonctionnels et décoratifs à partir de planches de cartons de diverses épaisseurs.



### ADULTES ET ENFANTS

ACTIVITÉ	JOURS	HORAIRES	PROFESSEURS	TARIFS
Couture	Lundi	14h à 16h	Louise du Merle	334 € / 431 € HC*
	Lundi	18h à 20h		
	Mardi	18h à 20h		
Broderie	Un mardi sur deux	14h à 17h	Guenola Béheulière	129 € / 169 € HC*
Patchwork	Un mardi sur deux			
Encadrement	Un jeudi sur deux	9h30 à 12h30	Corinne Vondracek	323 € / 431 € HC*
Cartonnage	Un jeudi sur deux	13h30 à 16h30		

\*Hors commune

### MODALITÉS D'INSCRIPTION

Pour connaître les cours complets et places disponibles, contacter l'Atelier des fées par téléphone ou par mail à partir du 28 août.

Le paiement est obligatoire lors de l'inscription, par chèque à l'ordre de « Régie Unique Espace Famille ». En cas de cumul des activités, les cotisations s'ajoutent.

Les inscriptions se font à l'année même si le règlement est effectué en deux fois. Aucun remboursement ne sera consenti en cas d'arrêt des cours par l'élève et ce quel qu'en soit le motif.

**Reprise des cours :** À partir du 18 septembre suivant les activités et sous réserve d'un effectif complet à chaque cours.

# Anglais - Arménien

Comité de Jumelages du Plessis-Robinson

Présidente : Danielle Guillou - ✉ ctejumlpr92@gmail.com - ☎ 06 41 16 30 16



## ANGLAIS

**COLLÉGIENS ET ADULTES**

Afin de mettre en pratique ou de perfectionner la langue de Shakespeare, **des cours de conversation anglaise** sont proposés par un professeur anglophone selon le calendrier suivant :

NIVEAU	JOURS	HORAIRES	LIEU
Collégien	Vendredi	18h30-19h30	Espace Galilée 9, avenue Galilée Zone Novéos (1 <sup>er</sup> étage)
Adulte	Lundi ou mardi (selon le niveau)	19h30-21h	

**Informations sur les tarifs et date de reprise des cours :** ctejumlpr92@gmail.com

## ARMÉNIEN

**ENFANTS / JEUNES**

En partenariat avec le Comité de Jumelages, l'association *NOUR France Arménie* propose des cours d'arménien avec Sona Sureken, présidente de l'association.

Au programme :

- Cours d'arménien (oriental et occidental), initiation à la danse, dessin, origami, arts plastiques, théâtre et chant pour les élèves de 3 à 6 ans ;
- Cours d'arménien (oriental et occidental), histoire et littérature, danse, dessin, origami, théâtre pour les élèves de 6 à 12 ans ;
- Cours d'arménien pour les lycéens souhaitant passer l'épreuve d'option de baccalauréat.

ENFANTS CONCERNÉS	JOURS	HORAIRES	LIEU
de 3 à 6 ans	Mercredi	de 10h à 13h	Espace Galilée 9, avenue Galilée Zone Novéos (1 <sup>er</sup> étage)
de 6 à 12 ans		de 14h à 17h	
de 12 à 15 ans	Samedi	de 10h à 13h	
de 16 à 18 ans		de 14h à 17h	

**Informations sur les tarifs et date de reprise des cours :** nourvarjaran@gmail.com

**Renseignements :** [www.jumelagesplessis-robinson.com](http://www.jumelagesplessis-robinson.com) (anglais) ou [nourvarjaran@gmail.com](mailto:nourvarjaran@gmail.com) (arménien)

**Inscription :** par mail : [ctejumlpr92@gmail.com](mailto:ctejumlpr92@gmail.com) ou [nourvarjaran@gmail.com/07 82 13 72 86](mailto:nourvarjaran@gmail.com/07_82_13_72_86) (arménien)

Inscriptions en cours d'année possible dans la limite des places disponibles

Le Comité de Jumelages organise des soirées « cinéma anglais » et « cinéma arménien » en **V.O.** au **Cinéma Gérard-Philippe** de la Maison des Arts du Plessis-Robinson durant la saison. L'information sera diffusée lors des cours et dans le journal local.

### Modélisme ferroviaire

À PARTIR DE 10 ANS



#### Club Modèles Réduits de Trains (CMRT)

Président : Alain Fresnel ✉ [fresnel.alain@neuf.fr](mailto:fresnel.alain@neuf.fr) ☎ 06 46 89 42 30

Secrétaire : Philippe Coullin ✉ [philippe\\_coullin@yahoo.fr](mailto:philippe_coullin@yahoo.fr) ☎ 06 86 78 31 56

Construction de réseaux modulaires, préparation et participation à des expositions de modélisme ou de collectionneurs de trains-jouets anciens, initiation aux diverses techniques du modélisme ferroviaire, sorties thématiques.

**Horaires :** Nous consulter.

**Tarifs :** Juniors (adhésions limitées, nous consulter) : 40 € - Adultes : 70 €

**Reprise des cours :** Dans la semaine suivant le Forum des associations.

**Lieu :** Espace Galilée au 9, avenue Galilée.





# Danse

**ADULTES**

## Plessis-Danse 92 Rock, Salsa, Danse orientale, Danses de salon, Bachata, Kizomba et stages

Président : Manuel Perez ☎ 06 30 36 59 85 ✉ manuel.perez15@free.fr 🌐 www.plessisdanse92.com

DISCIPLINE	NIVEAU	JOUR	HORAIRE	LIEU
Rock'n'roll	Débutant	Samedi	11h30-12h30	Espace Péri (2, av. Gabriel-Péri)
	Intermédiaire		9h30-10h30	
Rock'n'roll et Danse de salon	Débutant	Jeudi	21h-22h	
	Intermédiaire		19h-20h	
Salsa	Débutant	Mardi	19h30-21h	
	Avancé		20h30-22h	
	Débutant		21h-22h	
Danses de salon	Débutant	Samedi	12h30-13h30	
	Intermédiaire		10h30-11h30	
Danses orientales	Débutants/Intermédiaire	Samedi	13h30-15h	
Stages	Débutant	Vendredi	20h-21h	
	Intermédiaire		21h-22h	
Bachata	Débutant/intermédiaire	Lundi	20h-21h	
Kizomba			21h-22h	
Tango argentin	Débutant	Jeudi	20h-21h	

La tenue de chacun de ces cours sera conditionnée par le nombre de participants. Les cours sont assurés par des professeurs motivés et compétents.

**Pièce à fournir :** une photo d'identité et un certificat médical

**Tarifs annuels (hors jours fériés et vacances scolaires) :**

Cours 1h/semaine :	156€
Cours 1h30/semaine :	186€
Cours 2h/semaine :	225 €
Cours 2h30/semaine :	277 €
Cours 3h/semaine :	330 €
Cours 3h30/semaine :	370 €
Cours 4h/semaine :	411 €
Cours 4h30/semaine :	448 €
Cours 5h/semaine :	487 €
Cours 5h30/semaine :	528 €

*Le cours d'essai est gratuit !*



## Calendrier des événements

Le Plessis-Robinson propose, chaque année, de nombreux événements culturels, sportifs et de loisirs qui s'adressent à tous, petits et grands, sous le signe de la convivialité.



Avril

### Les Cloches de Robinson

C'est la tradition chaque année : à Pâques, les Cloches passent au Plessis-Robinson et déposent des centaines d'œufs au Jardin de Robinson. L'occasion, pour les parents et les enfants, d'une grande journée de fête proposée par la Ville et l'association *Plessis Arts et Loisirs*. Chasse aux œufs, goûter, stands de jeux et de gourmandises, sans oublier l'orchestre des lapins et la « mini-ferme »... Un moment de partage et de gourmandise pour toute la famille.



### Journée du Développement Durable

Depuis 2006, la Municipalité organise chaque année une grande journée de sensibilisation et de mobilisation autour du développement durable, enjeu majeur de la ville moderne. Chaque année, les acteurs de la Ville durable, associatifs, professionnels ou représentants des collectivités locales sont rassemblés au Jardin de Robinson pour proposer au public de nombreux stands d'information, ateliers pratiques et animations pour permettre au public de découvrir

les grands enjeux de cette cause : alimentation, biodiversité, mobilité ou encore consommation responsable... sans oublier les gestes quotidiens à adopter, le tout dans un cadre ludique et convivial. Le mois de mai est également le moment de participer à **la transhumance des moutons de la ferme urbaine**, lancée en 2023. Une belle occasion de suivre les bêtes depuis l'espace nature Henri-Sellier jusqu'à leur lieu de villégiature de l'été, au Moulin Fidel, lors d'un après-midi de fête et d'animation.



### La Robinsonnaise

Cette course à pied, organisée par le *Plessis-Robinson Athletic Club* (PRAC), en partenariat avec la Ville est inscrite au Trophée des Hauts-de-Seine (courses hors stade) et bénéficiant du label FFA régional. Trois types de courses sont proposés aux participants : la course famille, ouverte aux enfants accompagnés de leurs parents, le 5 km et le 10 km, ouverts aux coureurs de plus de 16 ans.



### La Fête des Guinguettes

C'est le rendez-vous du début de l'été, depuis plus de trente ans, pour de nombreux Robinsonnais qui viennent célébrer la tradition des guinguettes de Robinson lors d'un grand week-end de fête. Pour l'occasion, le parc Henri-Sellier se transforme à la fois en parc d'attraction, avec le carnaval des enfants et ses manèges, et en lieu de concert, pour le grand concert du samedi soir. Le dimanche est l'occasion de remonter le temps avec le petit-déjeuner en costumes Belle Époque au Cœur de Ville, la balade en véhicules anciens, le bal du Moulin Fidel, ou à la découverte des stands de la rue de Malabry.



### Plessis Plage

Pendant plusieurs semaines de juillet et août, Plessis Plage accueille tous ceux qui veulent profiter d'un moment de détente et de fraîcheur avec de nombreuses animations, activités pour toute la famille : jeux d'eau, structures gonflables, ateliers ludiques.



### L'animal en ville

Dans notre ville, constituée d'un tiers d'espaces verts et riche de plusieurs étangs ou cours d'eau, l'Homme cohabite avec l'animal, qu'il soit domestique ou sauvage. Alors, pour encourager et accompagner le respect et la bonne cohabitation entre les espèces, humaine et animales, cette grande journée annuelle propose de nombreux stands et animations dédiés à l'éducation de nos compagnons domestiqués – à commencer par le meilleur ami de l'homme, le chien – et des différentes espèces à découvrir, comprendre et protéger, vivant sur le territoire de notre commune.



### Courses en fête

Créé en 2022, le rendez-vous des Courses en fête sont ouvertes à tous ! Au programme de la journée : courses diverses (en sac, trottinettes, échasses, caisse à savon), ateliers et animations.



### Salon de l'artisanat et de l'entreprenariat local

Ce rendez-vous ouvert à tous est le moment de découvrir les nombreuses ressources que propose notre ville en matière de décoration, de mode, de goût et de services, grâce aux professionnels et aux auto-entrepreneurs qui œuvrent dans notre commune et ses environs. L'occasion, pour le public, de soutenir la production locale ou encore de s'informer sur la démarche de création d'entreprise auprès des partenaires présents.



### Féerie de Noël

Au mois de décembre, c'est la féerie de Noël au Plessis-Robinson : rencontre avec le Père Noël pour les plus petits, patinoire, ferme de Noël, illumination du grand sapin en musique... en attendant d'ouvrir les cadeaux au pied du sapin !



# CAP BORMES

CONSEIL

Cabinet d'expertise  
comptable et de conseil

**EXPERTISE COMPTABLE  
ET DEUX SPÉCIALITÉS  
DE CONSEIL POUR TPE/PME/ETI :  
DIRECTEUR FINANCIER  
À TEMPS PARTAGÉ  
CONSEIL EN ACQUISITIONS  
ET CESSIONS D'ENTREPRISES**

*Votre entreprise mérite le meilleur  
et nous sommes à vos côtés pour le garantir.*



31 rue du Progrès  
92350 Le Plessis Robinson  
marc.decrease@capbormes.fr  
[capbormes.fr](http://capbormes.fr)

**07 89 27 35 18**

# Arts et Danse

LES ARTS DU CORPS ET DU MOUVEMENT



**STUDIO  
BIEN-ÊTRE**



**ÉCOLE DE  
DANSE**



**COURS  
D'ARTS  
MARTIAUX**

**COURS D'ESSAI SUR DEMANDE**  
TOUS NIVEAUX - DÈS L'ÂGE DE 4 ANS JUSQU'ÀUX SENIORS

[WWW.ARTSETDANSE.COM](http://WWW.ARTSETDANSE.COM)  
0688770083 - [CONTACT@ARTSETDANSE.COM](mailto:CONTACT@ARTSETDANSE.COM)  
38 AVENUE RAYMOND CROLAND  
FONTENAY-AUX-ROSES



# EUROVIA

**EUROVIA ÎLE-DE-FRANCE  
AGENCE DE MASSY**  
Route de la Bonde  
91300 Massy  
T/ 01 60 13 59 13  
[massy@eurovia.com](mailto:massy@eurovia.com)  
[www.eurovia.fr](http://www.eurovia.fr)

**Commerçants  
Artisans  
Entreprises**

**RÉSERVEZ** votre espace publicitaire  
dans le journal de la ville du  
**PLESSIS-ROBINSON**



Contact



GROUPE  
**cnp**  
Conseil • Marketing • Publicité

Régie publicitaire  
de la ville

7, quai Gabriel Péri  
Joinville-le-Pont  
01 45 14 14 40

[www.groupecnp.com](http://www.groupecnp.com)

**Sébastien  
Cadilhac**  
**06 87 55 08 32**



Service des Sports ◦ École Municipale des Sports ◦ Plessisport  
◦ Associations sportives

## École Municipale des Sports



### EMS pour les 3/5 ans (nés de 2019 à 2021)

L'École Municipale des Sports propose des activités sportives aux enfants de la petite à la grande section de maternelle.

Pour stimuler les capacités motrices des enfants, elle dispose de toute une palette d'activités sportives adaptées aux petits, organisées sous forme de cycle de cinq à six semaines :

- Les **manipulations de ballons de baudruche, cordelettes, cerceaux** vont développer leurs facultés d'habileté motrice, de coordination, d'autonomie gestuelle.
- Des **parcours en athlétisme et gymnastique** vont amener les enfants à courir, sauter, lancer, rouler, s'équilibrer et enrichir leurs facultés d'orientation dans l'espace et dans le temps, s'adapter à des situations variées, maîtriser leurs prises de risque.
- Des **jeux d'opposition, de raquettes, de hockey et de ballons** vont solliciter les échanges et l'esprit d'équipe.

Chaque séance est encadrée par un éducateur sportif. L'équipe se réunit en fin de cycle pour faire un bilan et préparer les séances suivantes en s'appuyant sur des dossiers pédagogiques.

Retrouvez les modalités d'inscription en page 121.



MERCREDI  
et SAMEDI  
Enfants de  
3 à 5 ans

## Activités réservées aux enfants de 4 à 5 ans (nés en 2019 et 2021) inscrits le mercredi au centre de loisirs.

Ils seront amenés sur le site sportif par les animateurs du Centre qui resteront avec eux sur la séance et les ramèneront ensuite sur le lieu d'accueil.

CENTRE DE LOISIRS	HORAIRE	LIEU
Henri-Wallon	9h30-10h45	Gymnase Henri-Wallon
Joliot-Curie		Gymnase Joliot-Curie
La Ferme	14h - 15h15	Gymnase Anatole-France
Louis-Hachette	9h30 - 10h45	Gymnase Louis-Hachette
François-Peatrik	14h - 15h15	Préau école François-Peatrik
Louis-Pergaud	9h30 - 10h45	Préau école Louis-Pergaud

## Activités proposées le mercredi aux enfants de 3 à 5 ans

ÂGE	HORAIRE	LIEU
<b>3 ans</b> Nés en 2021 Petite section	9h45 - 10h45	Gymnase Anatole-France
	10h45 - 11h45	
<b>De 4 à 5 ans</b> Nés en 2019 et 2020 Moyenne et Grande section	10h45 - 12h	Gymnase Henri-Wallon
	15h15 - 16h30	Gymnase Anatole-France

## Activités proposées le samedi matin, aux enfants de 3 à 5 ans

ÂGE	HORAIRE	LIEU
<b>3 ans</b> Nés en 2021 - Petite section	9h30 - 10h30	Préau école Louis-Pergaud maternelle
<b>De 4 à 5 ans</b> Nés en 2019 et 2020 - Moyenne et Grande section	10h30 - 11h45	
<b>3 ans</b> Nés en 2021 - Petite section	10h - 11h	Gymnase Henri-Wallon
<b>De 4 à 5 ans</b> Nés en 2019 et 2020 - Moyenne et Grande section	11h - 12h15	

## EMS pour les 6/7 ans (nés en 2017 et 2018)

Les enfants qui ont pratiqué plus de deux années de multisports ont reçu une éducation psychomotrice de base. Ils peuvent choisir d'approfondir leur apprentissage en pratiquant un sport toute l'année.

### GYMNASTIQUE / CIRQUE

Développer l'adresse, la coordination, l'équilibre avec le rouleau américain, les assiettes chinoises ; acquérir des techniques de rotation, d'appui et de suspension aux agrès.

**Lieu :** Complexe sportif Joliot-Curie

**Horaires :** Mercredi de 14h à 15h15

### MULTISPORTS

Les enfants découvriront les sports collectifs, les sports de raquettes, l'escrime, la gymnastique... Parfait pour enrichir leur polyvalence sportive !

**Lieu :** Complexe sportif Joliot-Curie

**Horaires :** Mercredi de 10h45 à 12h



Pas de partenariat avec les Centres municipaux de loisirs

## Séances réservées aux 6/7 ans inscrits le mercredi en Centre municipaux de loisirs

### MULTISPORTS

Les enfants sont amenés sur le site sportif par les animateurs du Centre qui resteront avec eux pendant la séance et les ramèneront ensuite sur le lieu d'accueil.

CENTRE DE LOISIRS	HORAIRE	LIEU
Louis-Hachette	10h45 – 12h	Gymnase Louis-Hachette

## EMS pour les 7/8 ans (nés en 2016 et 2017) et 9/10 ans (nés entre 2014 et 2015)

### ESCALADE

Pour découvrir le plaisir de grimper, les bases de la sécurité en escalade, tout en s'amusant.

**Lieu :** Complexe sportif Joliot-Curie

**Horaires :** Mercredi de 16h30 à 17h15 pour les 7/8 ans

Mercredi de 17h15 à 18h15 pour les 9/10 ans

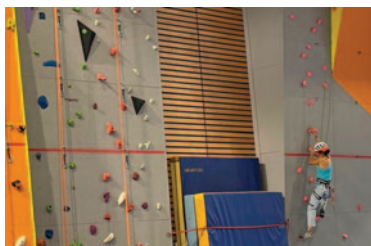



## EMS pour les 8/14 ans (nés entre 2010 et 2016)

### BADMINTON

S'initier au badminton en combinant situations ludiques et matches.

**Lieu :** Complexe sportif Joliot-Curie

**Horaires :** Mercredi de 17h30 à 18h45

### GYMNASTIQUE / CIRQUE

Découvrir et apprendre des techniques de rotation, d'appui et de suspension sur tous les agrès (barres, poutre, saut de cheval, praticable, trampoline). Découvrir et apprendre les techniques de jonglage, diablo...

**Lieu :** Complexe sportif Joliot-Curie

**Horaires :** Mercredi de 15h15 à 16h30

### MODALITÉS D'INSCRIPTION

#### Inscriptions :

- En ligne à partir du mercredi 28 août à 8h30 sur votre Espace Citoyen ou en vous rendant à l'Espace Famille.

**Reprise des cours :** Mercredi 11 septembre.

*Tout le matériel sportif est fourni par l'École Municipale des Sports. Votre enfant doit avoir une tenue sportive (short ou survêtement, chaussures de sport propres dans le sac et une petite bouteille d'eau).*

#### Pièces à fournir :

- une attestation de domicile de moins de deux mois (quittance de loyer ou avis d'imposition),
- le règlement :
  - uniquement par carte bancaire pour les inscriptions en ligne
  - tout mode de paiement à l'espace Famille.
- **Pour les inscriptions en ligne**, un questionnaire médical sera à compléter durant l'inscription.
- **Pour les inscriptions en mairie**, un questionnaire médical sera à remplir en amont, à télécharger dans l'Espace Famille et Citoyen sur le site de la Ville, en cliquant sur « Activités », rubrique « Sport ».



## Contact

### Espace Famille

Centre Administratif Municipal  
3, place de la Mairie

☎ 01 46 01 43 17 ou 01 46 01 44 50

Du lundi au vendredi

De 8h30 à 12h et de 13h à 17h

Accueil physique du lundi au mercredi,  
de 8h à 12h et de 13h à 17h.

### TARIFS

**Multisports pour les 3/7 ans ou 1 sport  
à l'année pour les 6/14 ans :**

- Commune : 115 € (25 % de réduction pour le 2<sup>e</sup> enfant / 40 % de réduction à partir du 3<sup>e</sup> enfant).
- Hors commune : 230 €.

Enfants  
dès 15 ans  
et adultes

## Plessisport

**!** Vous devrez vous munir de votre propre matériel (tapis, raquettes, volants...) et d'une paire de chaussures propres, dans un sac.



### ACTIVITÉS AQUATIQUES

**Tarifs annuels :** 1 cours/semaine : Commune 130 € / Hors commune 260 €  
2<sup>e</sup> cours : Commune 65 € / Hors commune 130 €

**Attention :** bonnet de bain obligatoire.

ACTIVITÉ	JOUR	HORAIRE	PROFESSEUR
Aquagym	Lundi	11h30 - 12h15	Maître-nageur de la piscine de Clamart 37, rue du docteur Roux
	Vendredi	12h15 - 13h	

### BADMINTON

**Tarifs annuels :** 1 cours/semaine : Commune 195 € / Hors commune 390 €

2<sup>e</sup> cours : Commune 97,50 € / Hors commune 195 €

Volants non fournis, voir avec les professeurs. Raquette obligatoire pour les initiés et confirmés.

À chaque séance, il est obligatoire d'avoir des chaussures de sport propres dans un sac ainsi que la carte Plessisport.

**Attention,** les professeurs se réservent le droit de changer un adhérent de niveau de cours.

**Lieu :** complexe sportif Joliot-Curie

**Initié + :** 3 ans de pratique minimum

**Confirmé :** 5 ans de pratique minimum

ACTIVITÉ	JOUR	HORAIRE	PROFESSEUR
Badminton débutant/initié	Lundi	19h30 - 21h	Laurent Tritz
	Mercredi	18h45 - 20h15	Loïc Soutif
Badminton initié +	Samedi	11h - 12h30	Loïc Soutif
Badminton initié + /confirmé	Mercredi	9h30 - 11h	Loïc Soutif
		20h15 - 21h45	Loïc Soutif
Badminton confirmé	Lundi	21h - 22h30	Laurent Tritz

## FITNESS

## À partir de 15 ans

- **Le Bodyzen** associe des exercices de yoga, de tai chi et de pilates pour acquérir force et flexibilité. Il réduit votre niveau de stress.
- **La Gym Pilates** permet de prendre conscience de son corps pour en tirer le meilleur profit. Cette méthode corrige les déséquilibres dus à l'âge et aux mauvaises postures et tonifie les muscles profonds essentiels à notre squelette (abdos-fessiers).
- **Le Cardio attack** est un cours énergique basé sur

l'« interval training ». C'est un mélange explosif de mouvements athlétiques et d'exercices de renforcement.

- **Le circuit training** propose plusieurs ateliers de travail physique avec utilisation de matériel. Tous les muscles sont sollicités.
- **Le High Intensity Interval Training (HIIT)** est une méthode d'entraînement par intervalles. On alterne des efforts brefs à haute intensité avec des temps de repos ou de récupération active très courts.

ACTIVITÉ	JOUR	HORAIRE	PROFESSEUR	LIEU
Fitness	Lundi	18h15-19h15	Émilie Aouday	Espace Omnisports Salle Polyvalente
		19h30-20h30	Candice Duguer	
	Mardi	20h30-21h30	Stéphanie Arrufat	Complexe sportif Louis-Hachette
	Mercredi	18h30-19h30	Émilie Aouday	Espace Omnisports Salle Polyvalente
		18h30-19h30		
Jeudi	19h30-20h30	Karine Durot	Préau Louis-Pergaud élémentaire	
Gym Pilates	Samedi	9h45-10h45	Émilie Aouday	Espace Omnisports Salle Polyvalente
	Mardi	18h-19h	Claudia Beneytout	Espace Brossolette
		20h-21h		
	Mercredi	12h-13h	Candice Duguer	Espace Omnisports Salle Polyvalente
		18h-19h		Gymnase Anatole-France
		20h-21h		Gymnase Anatole-France
	Jeudi	18h30-19h30	Jade Rival	Gymnase Anatole-France
		19h30-20h30		Gymnase Anatole-France
	Vendredi	9h-10h	Émilie Aouday	Espace Omnisports Salle Polyvalente
		18h-19h	Thierry Souchette	Espace Brossolette
		20h-21h		
Samedi	12h-13h		Gymnase Anatole-France	
Souplesse et mobilité	Mercredi	13h-14h	Candice Duguer	Espace Omnisports Salle Polyvalente
Zumba	Lundi	21h-22h	Émilie Aouday	Espace Omnisports Salle Polyvalente
	Mercredi	20h15-21h15		
	Samedi	11h30-12h30		
Cardio attack	Lundi	20h15-21h	Émilie Aouday	Espace Omnisports Salle Polyvalente
	Samedi	10h45-11h30		
Bodyzen	Lundi	19h15-20h15	Émilie Aouday	Espace Omnisports Salle Polyvalente
	Mardi	18h30-19h30	Candice Duguer	
	Jeudi	20h15-21h15	Émilie Aouday	
Stretching	Mardi	19h-20h	Claudia Beneytout	Espace Brossolette
	Mercredi	19h-20h	Candice Duguer	Gymnase Anatole-France
HIIT soft	Mercredi	19h30-20h15	Émilie Aouday	Espace Omnisports Salle Polyvalente
HIIT	Jeudi	19h30-20h15		
Circuit-training	Mardi	20h30-21h30	Candice Duguer	Complexe sportif Louis-Hachette
Step	Mardi	19h30-20h30	Stéphanie Arrufat	
MultiGym (zumba, LIA, Pilates et stretching)	Mercredi	9h30-10h30		Espace Omnisports Salle Polyvalente

Tarifs annuels : 1 cours/semaine : Commune 130€ / Hors commune 260 €

2<sup>e</sup> cours : Commune 65 € / Hors commune 130 €

À chaque séance, il est obligatoire d'avoir des chaussures de sport propres dans un sac, un tapis ainsi que la carte Plessisport.

# 124 Sports

## COURSE À PIED

Découverte de l'activité cardio-pulmonaire, de l'allure et du rythme de course à pied à partir de test individuel.

**Tarifs annuels : 1 cours/semaine :** Commune 130 € / Hors commune 260€

**Lieu :** rendez-vous au Parc des Sports samedi 7 septembre  
Les cours seront dispensés soit au Parc des Sports, soit au Parc Henri-Sellier.

JOUR	HORAIRE
Samedi	10h30 - 12h

## PARCOURS SANTÉ

Accessible à tous, quel que soit votre âge, ce programme de remise en forme vous permettra d'apprendre à courir à votre rythme, à vous assouplir et à vous renforcer musculairement.

**Tarif annuel et unique :** 1 cours/semaine : Commune 130 € / Hors commune 260 €

**Lieu :** rendez-vous terrasse du Parc Henri-Sellier

JOUR	HORAIRE	PROFESSEUR
Samedi	10h-12h	Christophe Chabernaud

## GYMNASTIQUE DE LA FORME

Les cours sont ouverts à tous grâce à des niveaux et des rythmes variés. Chacun pourra améliorer sa propre forme physique et sportive.

**Tarifs annuels : 1 cours/semaine :** Commune 130 € / Hors commune 260 €  
**2° cours :** Commune 65 € / Hors commune 130 €

À chaque séance, il est obligatoire d'avoir des chaussures de sport propres dans un sac ainsi qu'un tapis et la carte Plessisport.

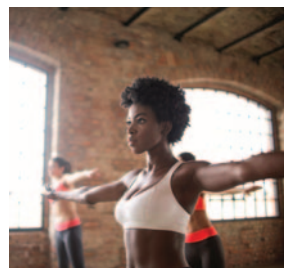

ACTIVITÉ	JOUR	HORAIRE	PROFESSEUR	LIEU
<b>Body Gym</b>	Lundi	9h30 - 10h30	Stéphanie Arrufat	Espace Omnisports Salle polyvalente
	Jeudi	10h30 - 11h30	Nathalie Duhamel	Espace Omnisports Salle polyvalente
<b>Gym à intensité modérée</b>	Lundi		Stéphanie Arrufat	

À partir  
de 18 ans**MUSCULATION / CARDIO**

Préparation physique générale avec une fiche personnelle de travail.  
Séance d'1h30 en accès libre sur le créneau horaire.

**Tarifs annuels : 1 cours/semaine :** Commune 195 € / Hors commune 390 €  
**2<sup>e</sup> cours :** Commune 97,50 € / Hors commune 195 €

À chaque séance, il est obligatoire d'avoir des chaussures de sport propres dans un sac ainsi qu'une serviette et la carte Plessisport.



JOUR	HORAIRE	PROFESSEUR	LIEU
Lundi	Entre 18h et 21h*	Richard Raphaël	Espace Omnisports Salle de musculation
Mardi	12h - 13h30		
Mercredi	Entre 18h et 21h		
Samedi	10h-11h30		Salle de musculation Rue Louis-Pergaud

\* Séance d'1h30 maximum

**YOGA / TAI - CHI**

Le Hatha-yoga permet de renforcer et assouplir la structure musculo-squelettique, de mieux gérer le stress et d'apprendre à s'apaiser.

À partir  
de 15 ans

**Tarifs annuels : 1 cours/semaine :** Commune 130 € / Hors commune 260 €  
**2<sup>e</sup> cours :** Commune 65 € / Hors commune 130 €

À chaque séance, il est obligatoire d'avoir des chaussures de sport propres dans un sac ainsi qu'un tapis et la carte Plessisport.

ACTIVITÉ	JOUR	HORAIRE	LIEU
Yoga (Hatha - Yoga)	Lundi	10h - 11h	Gymnase Anatole-France
		18h - 19h	
	Mardi	18h45 - 19h45	Préau de l'école Anatole-France
		19h45 - 20h45 20h45 - 21h45	
	Vendredi	19h-20h	Espace Brossolette
Samedi	10h - 11h	Gymnase Anatole-France	
Tai-chi-chuan débutant/initié	Samedi		11h - 12h
		Tai-chi-chuan confirmé	9h - 10h



## ACTIVITÉS SENIORS

Les exercices à intensité raisonnée et contrôlée permettent d'entretenir la charpente osseuse et la musculature. Les placements du corps, l'apprentissage des gestes justes et les exercices d'assouplissement soutiennent l'effort physique.

**Tarifs annuels : 1 cours/semaine :** Commune 130 € / Hors commune 260 €

**2° cours :** Commune 65 € / Hors commune 130 €

À chaque séance, il est obligatoire d'avoir des chaussures de sport propres dans un sac, un tapis, une serviette ainsi que la carte Plessisport.

ACTIVITÉ	JOUR	HORAIRE	PROFESSEUR	LIEU
Musculation douce	Mardi	10h - 11h	Richard Raphaël	Espace Omnisports Salle de musculation
		11h - 12h		
		14h - 15h		
	Vendredi	9h30 - 10h30		
		10h30 - 11h30		
Gym active	Mardi	9h - 10h	Nathalie Duhamel	Espace Omnisports Salle polyvalente
		10h - 11h		
		11h - 12h		
	Mercredi	10h30 - 11h30	Nathalie Duhamel	
	Jeudi	8h30 - 9h30		
		9h30 - 10h30		
Aquagym	Jeudi	16h-16h45	Maître-nageur de la piscine	Piscine de Fontenay-aux-Roses 22, rue Jean-Jaurès
	Vendredi	16h-16h45		





### MODALITÉS D'INSCRIPTION

#### Inscriptions :

- Pour les Robinsonnais, en ligne sur votre Espace citoyen ou en vous rendant à l'Espace Famille  
Les hors-commune pourront s'inscrire à partir du 2 septembre à l'Espace Famille.

**Reprise des cours :** À partir du lundi 2 septembre 2024

#### Pièces à fournir :

- Une quittance de loyer de moins de deux mois ou copie du dernier avis d'imposition
- Une attestation médicale (après avoir rempli un questionnaire de santé), ou un certificat médical
- Un certificat médical mentionnant l'absence de contre-indications à la pratique sportive
- Une photo d'identité
- Une autorisation parentale pour les mineurs
- Le règlement à l'ordre de la « Régie Unique Espace Famille »

## Contact

### Espace Famille

Centre Administratif Municipal

3, place de la Mairie ☎ 01 46 01 43 17 ☎ 01 46 01 44 50

Du lundi au vendredi

de 8h30 à 12h et de 13h à 17h

Accueil physique du lundi au mercredi,

de 8h à 12h et de 13h à 17h.



## Arts martiaux

## LES ARTS MARTIAUX ROBINSONNAIS (AMR)

Présidente : Béatrice Gil ☎ 06 89 92 06 69 ✉ amr92@free.fr 🌐 [www.arts-martiaux-robinsonnais.ffjudo.com](http://www.arts-martiaux-robinsonnais.ffjudo.com)

Le judo n'est pas conçu uniquement comme un sport de combat, mais aussi comme une méthode d'éducation. Comme l'a si bien expliqué Maître Jirogo Kano "Le judo est une école de vie" basé sur trois principes importants : sa culture, son éducation et son apprentissage. Vous avez envie de bouger, de pratiquer un art martial en toute sécurité, pour le loisir ou la compétition : les professeurs diplômés d'état des AMR vous attendent dans une très belle infrastructure (dojo de 350 m<sup>2</sup>, deux surfaces de combat sur plancher amortisseur).



La **Section judo** initie vos enfants dès 4 ans, et prépare les compétiteurs jusqu'au niveau national. Les plus anciens trouveront dans la section loisir une pratique plus douce dans la plus grande convivialité.

Le **Mini-club** est également proposé aux enfants de 6 à 12 ans, un soir par semaine (planning en fonction des groupes scolaires) : un professeur passe chercher les enfants après l'école, à 16h15 et les accompagne jusqu'au dojo. Il vous suffit ensuite de venir chercher votre enfant à 18h.

Vous pouvez également pratiquer l'**aïkibudo**, art martial sur les techniques de défense (à partir de 7 ans).

**Inscriptions** : du lundi 2 au vendredi 6 septembre à l'Espace Omnisports, de 19h à 20h. Une permanence se tiendra ensuite tous les mardis et jeudis de 19h30 à 21h, au bureau du club, à l'Espace Omnisports, pendant toute la saison.

**Informations** : [www.arts-martiaux-robinsonnais.ffjudo.com](http://www.arts-martiaux-robinsonnais.ffjudo.com)

**Reprise des cours du club** : 9 septembre 2024 **Reprise des cours du miniclub** : 16 septembre 2024

## ROBINSON ARTS MARTIAUX BOXING CLUB

Présidente : Maryline Pignarre ☎ 01 45 37 00 00 ✉ [robinsonartsmartiauxbc@gmail.com](mailto:robinsonartsmartiauxbc@gmail.com)

*Robinson Arts Martiaux Boxing Club* vous invite à découvrir l'ensemble de ses disciplines et son équipe professionnelle bienveillante, dans une ambiance conviviale, propice à l'apprentissage des arts martiaux, sports de combat et au développement du bien-être de chacun. Les arts martiaux développent la motricité, la vitesse, la coordination, la souplesse, la force et surtout le développement de l'estime de soi et du respect des autres, de l'autodiscipline et de la détermination.

**Cours à partir de 3 ans** pour enfants, adolescents, adultes (femmes ou mixtes) débutants ou confirmés avec une pédagogie spécifique adaptée à chaque âge et niveau

**Cours à destination des femmes (enfants, adultes, seniors) :**

- Ladyboxing self defense
- Bodyfight training (cocktail énergétique et rythmé mêlant fitness et arts martiaux)
- Yin & Yang harmonie
- Boxe chinoise et arts martiaux mixtes
- Baby MMA (dès 3 ans)
- Taekwondo
- Baby Taekwondo

**Informations et Inscriptions** : par mail et sur place

**Entraînements** : lundi mardi mercredi jeudi samedi, dans l'espace Brossolette, Omnisports et Anatole France

**Reprise des cours** : lundi 11 septembre

**Séance découverte gratuite** en septembre

À partir  
de 3 ans



# Athlétisme

PLESSIS-ROBINSON ATHLETIC CLUB (PRAC)

À partir  
de 4 ans

Président et contact : Fabrice Manouvrier [www.plessis-athle.fr](http://www.plessis-athle.fr)



Envie de pratiquer la première discipline olympique, l'athlétisme (sprint, saut, lancer, demi-fond, fond) dans un des meilleurs clubs de la région, reconnu et labellisé par la Fédération Française d'Athlétisme, dans un but compétitif ou de loisir ? Venez rejoindre le PRAC, membre de l'Entente de l'Athlé 92.

Nous proposons du débutant à l'athlète international un encadrement diplômé adapté en fonction des objectifs de chacun :

- Baby Athlé pour les enfants nés en 2019 et 2020,
  - Mini Athlé pour les enfants nés en 2017 et 2018,
  - École d'athlétisme pour les enfants nés en 2014, 2015 et 2016,
- Et pour les plus grands, né en 2009 et avant :
- entraînements dans un but compétitif
  - Loisir et remise en forme
  - Marche nordique

## Portes ouvertes

- Samedi 7 septembre, de 14h à 17h au Parc des Sports pour les enfants nés entre 2014 et 2020
- Samedi 21 septembre : initiation à la marche nordique et test de running de 10h à 12h au Stade de la Plaine à Clamart

Alors, à vos marques ! Prêts ! Venez !

**Inscriptions en ligne et renseignements :**

Uniquement en ligne sur [www.plessis-athle.fr](http://www.plessis-athle.fr)

**Reprise des cours:** lundi 2 septembre pour les enfants nés entre 2009 (et avant), et mercredi 11 septembre pour les autres

# Basket-ball

BASKET-BALL CLUB DU PLESSIS-ROBINSON (BCPR)

Enfants  
et adultes

Président : Roman Ostrouch ☎ 07 61 76 75 07

✉ [secretariatbcpr@gmail.com](mailto:secretariatbcpr@gmail.com) [www.plessis-robinson-basket.com](http://www.plessis-robinson-basket.com)

Ouvert aux sportifs dès 5 ans, le BCPR propose d'initier les jeunes avec son école de basket, mais aussi de pratiquer la compétition en championnats départementaux et régionaux, pour les catégories U11 à Seniors, masculine et féminine, ainsi qu'une section loisir. Soucieux de marier convivialité et résultats sportifs, le BCPR vous attend nombreux pour la saison 2024-2025.

**Inscriptions et renseignements :** par mail à l'adresse [secretariatbcpr@gmail.com](mailto:secretariatbcpr@gmail.com)

**Tarifs et horaires entrainements :** Nous consulter



## Boxe française

### CERCLE BOXING CLUB

**Président et contact :** Cédric Grondin

✉ savateleplessis92@gmail.com 🌐 [www.cercleboxingclub.fr](http://www.cercleboxingclub.fr)

La savate Boxe Française est un sport de combat complet, à la fois éducatif, esthétique, étique et efficace. Ce sport développe harmonieusement le corps, permettant d'acquérir résistance, endurance, force, souplesse, vitesse et équilibre. Il renforce la confiance en soi, le contrôle de ses émotions, le respect des autres et des règles.

Le club propose la pratique de la boxe française pour les adultes, les adolescents et les enfants de 8 à 11 ans. Les cours sont adaptés à tous les niveaux, vous permettant de progresser au sein d'une équipe solidaire et chaleureuse.



Enfants  
et adultes

**Inscriptions :** uniquement sur le site internet du Club

**Tarifs annuels (licence incluse) :** 230 € (+ 12 ans), 150 € (enfants de 8 à 11 ans)

**Entraînements** niveaux 8-10 ans : les samedis de 10h à 11h ; niveaux 10-12 ans : les samedis de 11h à 12h ; niveaux 12-15 ans : les lundis, vendredis de 18h à 19h30 et les mercredis de 17h30 à 19h ; tous niveaux (+ 16 ans) : les lundis, mercredis et vendredis de 19h30 à 21h ; niveau 8-11 ans : les samedis de 10h à 11h.

## Boxe thaïlandaise

### HIBOU THAI CLUB

**Présidente et contact :** Hélène Perroncel

☎ 06 32 86 78 56 ✉ [htcboxing92@gmail.com](mailto:htcboxing92@gmail.com)

**Entraîneurs :** Abdel et Olivier

Enseignement de la boxe thaïlandaise (Muay Thai) pied poing, et anglaise. Préparation physique générale et spécifique aux loisirs et à la compétition fédérale (rencontre interclubs).

**Activités :** multiboxes, kick-boxing, k1

**Activités féminines :** fit-boxing

**Inscriptions et renseignements :** à partir du 31 août, les jours des entraînements (salle de boxe, rue de la Ferme)

**Tarifs :** Enfants 220 € - Adultes 270 €

**Entraînements :**

- Mardi-jeudi : de 17h à 22h30
- Samedi : de 13h30 à 16h
- Dimanche : de 17h à 21h

**Âge de la pratique :** de 5 à 77 ans



Enfants  
et adultes

## Escalade

### ROC ET SENTIERS

**Président :** Hervé Caranobe ✉ [hilde.debock@wanadoo.fr](mailto:hilde.debock@wanadoo.fr)  
Initiation et pratique confirmée de l'escalade pour adultes (indoor et sur sites extérieurs). Cours le mercredi pour les enfants d'au moins 10 ans.

**Inscriptions :** lors des séances.

**Entraînements :** le mardi de 19h à 21h, le mercredi de 18h à 22h30 et le vendredi de 20h à 22h30

**Reprise des cours :** en septembre

**Lieu :** Complexe sportif



Enfants  
et adultes

## Fitness

### FIT'N DANCE FAMILY

**Contact et inscriptions :** ☎ 06 70 84 88 51 ✉ [fitndancefamily@gmail.com](mailto:fitndancefamily@gmail.com) 🌐 [www.fitndancefamily.com](http://www.fitndancefamily.com)

L'association *Fit'N Dance Family* a pour vocation de promouvoir le sport santé et le bien-être grâce à la pratique de différentes activités de fitness et de danse.

- **Ateliers sophrologie :** parents-enfants de 13h30 à 14h30
- **Créa dance :** création de chorégraphies de danse seul ou en petit groupe, avec l'aide d'un adulte pour la mise en scène et la découverte de mouvements.

*Espace Omnisport – 16h à 17h et 17h à 18h pour la Zumba kids*

- **TRX :** entraînement en suspension avec son propre poids de corps, qui favorise l'acquisition d'un rééquilibrage de son schéma postural et qui stimule tous les muscles. Possibilité de s'inscrire pour une séance seule (tarif : 7 €)  
*Espace Omnisport – le samedi de 12h15 à 13h15 pour les adultes.*

**Tarif :** 150 € par participant pour 1 activité ; 275 € par participant pour 2 activités ; 275 € si 2 participants de la même famille



Enfants  
et adultes

## ROBINSON FIT'N'RUN / KALAH SELF DEFENSE / KRAV MAGA

Présidente : Benjamin Le Calvez ☎ 06 87 91 56 12 ✉ [benjaminlecalvez@gmail.com](mailto:benjaminlecalvez@gmail.com)

Pratiquer le sport individuel en équipe, telle pourrait être la devise de l'association robinsonnaise Fit'n'Run / Self Defense, qui allie le plaisir de la course à pied et la complémentarité du renforcement musculaire avec des séances collectives de renforcement musculaire avec des séances collectives en circuit training. Un cocktail idéal pour améliorer sa santé et sa forme physique, le tout en plein air et dans la bonne humeur !

L'association s'est également spécialisée dans la Self Defense, avec deux instructeurs en Kalah Self Defense, deux créneaux par semaine et des stages. *"Mettez de la réalité dans votre training, et apprenez comment augmenter vos chances de survie en utilisant les bons outils".*



**Informations et inscriptions :** sur place, par mail ou par téléphone auprès de Benjamin Le Calvez

## Football

Enfants  
et adultes

## FOOTBALL CLUB DU PLESSIS-ROBINSON (FCPR)

Président: Didier Corbier - Directeur technique: Patrick Zenguinian ☎ 06 62 07 56 62 📄 [www.fcpr92.fr](http://www.fcpr92.fr)



Le FCPR vous permet de pratiquer votre sport favori dans des conditions idéales. Des éducateurs diplômés s'occupent de toutes les équipes du club. Le FCPR accueille 600 enfants à l'école de foot et qui peuvent se perfectionner parmi les équipes de jeunes. Les équipes fanions seniors sont en bonne place en Ligue de Paris et au district des Hauts-de-Seine. Entraînements, compétitions en championnats et coupes, stages et tournois pour tous. Les parents sont les bienvenus, s'ils le désirent, pour renforcer, notre équipe de dirigeants bénévoles.

**Inscriptions et renseignements :** au Parc des Sports, secrétariat du club ☎ 06 62 07 56 62

Les inscriptions se dérouleront du mardi 27 août au vendredi 6 septembre, de 9h30 à 12h30 et de 16h à 19h30, pour les enfants nés entre 2013 et 2019. Pour les enfants nés après 2012, contacter Patrick Zenguinian au numéro ci-dessus.

**Reprise des entraînements :** mercredi 11 septembre 2024

**Tarifs :** à consulter sur [www.fcpr92.fr](http://www.fcpr92.fr) et téléchargement des dossiers d'inscription

# Golf

Adultes

## GOLF CLUB DU PLESSIS-ROBINSON (G CPR)

**Président, contact et inscriptions:** Joseph Gonzalez ✉ [joseph.gonzalez\\_golf@icloud.com](mailto:joseph.gonzalez_golf@icloud.com) 📍 [www.golf-plessis-robinson.fr](http://www.golf-plessis-robinson.fr)

Le G CPR regroupe plus de 130 adhérents. Il s'adresse à ceux, de tous âges, qui veulent apprendre et pratiquer le golf. Débutants et confirmés découvriront les plaisirs de beaux parcours lors de 22 sorties annuelles organisées par le club en semaine ou le week-end. Une *semaine golfique* est organisée chaque année, au mois de mai, dans un pays différent. Des cours d'initiation sont dispensés avec un enseignant PGA du Golf de Saint-Marc. Le « Team compétition », constitué de joueurs confirmés, d'un index minimum de 36, a déjà remporté plusieurs trophées, dont le *Challenge des 36 communes* des Hauts-de-Seine. Tout en respectant les règles et traditions golfiques, le G CPR conserve un caractère simple et convivial, ouvert à tous.

# Gymnastique

Dès  
18 mois

## ÉTOILE GYMNIQUE DE ROBINSON (EGR)

**Présidente :** Christelle Crimetz **Directrice technique (G.A.F.) :** Morgane Job  
✉ [egr92350@gmail.com](mailto:egr92350@gmail.com) 📍 <https://plessisgymnastique.comiti-sport.fr>

Affilié à la Fédération Française de Gymnastique (FFGym), le Club propose des activités gymniques pour tous les âges et tous les styles, loisirs ou compétitions, pour s'initier à la GAF ou au Parkour et gagner en souplesse, équilibre, agilité et assurance.

**Petite Enfance (Baby gym et Éveil) :** à partir de 18 mois

**Gymnastique Artistique Féminine (GAF : poutre, barre, saut, sol) :** dès 6 ans (nées en 2018), pratique en Loisirs ou Compétition.

**Parkour (Speed run, Chase Tag, Freestyle) :** à partir de 6 ans (enfants nés à partir de 2018)

**Adultes :** GAF Adulte et Parkour Adulte (Initiation et faux débutants)  
**Gym + pour votre santé,** avec un coach expérimenté et certifié FFGym. Pour favoriser une pratique régulière, adaptée, sécurisée et progressive. Elle permet d'apprendre à mieux connaître son corps et ses limites et peut se pratiquer tout au long de sa vie. La Gym+ s'adapte aux pratiquants et aux aléas de leur condition physique, de fragile à excellente. Les personnes atteintes de pathologies physiques peuvent être accueillies.



**Renseignement et Contact :** [egr92350@gmail.com](mailto:egr92350@gmail.com)

**Planning, tarifs et inscriptions en ligne uniquement :** à partir du 22 juin 2024  
<https://plessisgymnastique.comiti-sport.fr>

**Reprise des cours :**

Pratique en compétition : lundi 26 août (en fonction des niveaux)

Pour tous les autres cours : lundi 9 septembre

## Jujitsu

Enfants  
et adultes

**Président :** Steven Roquet ☎ 06 12 41 42 21 **Contact :** Florian Carrillo ☎ 06 27 87 10 56  
✉ jujitsufightingplessisrobinson@gmail.com 🌐 [www.jujitsu-robinson.fr](http://www.jujitsu-robinson.fr)

Technique ancestrale des samouraïs, cette discipline associée au Judo est un sport à part entière. Condensé de karaté, judo et de jujitsu brésilien, le Jujitsu Combat est une méthode de défense efficace et impressionnante. Nous pratiquons cet art traditionnel dans la cohésion et la bonne humeur, afin de mettre en valeur l'excellence et la rigueur, pour se développer et progresser aussi bien sur le plan physique que mental. Ouvert à tous dès 6 ans et encadré par des professeurs diplômés d'État, vous pouvez venir pratiquer cette discipline pour le loisir, l'entretien physique, ou la compétition.

**Les inscriptions** sont ouvertes depuis le 1<sup>er</sup> juillet, en ligne sur le site internet du club.

Les documents nécessaires sont disponibles sur le site internet du club. Pour tout renseignement, le club sera présent au Forum des associations, samedi 7 septembre.

**Reprise des cours :** lundi 2 septembre 2024

## Karaté

Enfants  
et adultes

### KARATÉ CLUB ROBINSONNAIS (KCR)

**Président :** Vincent Buchy ✉ vins\_buchy@hotmail.com ✉ karate-club-robinsonnais@hotmail.com

Le karaté est l'art d'utiliser les armes naturelles du corps humain. Loin de développer la violence, il la canalise et donne à ses pratiquants maîtrise et sang-froid. Self-défense mais également voie de l'esprit, c'est là l'aspect supplémentaire que dispense le karaté. Le karaté n'est pas méconnu, il est mal connu. C'est un accompagnement pédagogique adapté au développement psychomoteur de l'enfant dans le respect du code moral de notre discipline. Une réponse ajustée aux besoins et aux moyens de la personne de 6 à 60 ans et plus, qui souhaite s'entretenir et progresser.

**Inscriptions et renseignements :** Par courrier électronique et sur place, gymnase Anatole-France, rue de la ferme

**Entraînements :** mardi et vendredi de 19h30 à 21h (adultes), mardi et vendredi de 18h à 19h30 (enfants)

**Reprise des cours :** mardi 3 septembre 2024



## Musculation

Adultes

### FORCE ATHLÉTIQUE CLUB DU PLESSIS-ROBINSON



**Président :** Gérard Chiesa ✉ gerard.chiesa@yahoo.com

Fitness, cardiotraining, musculation, préparation physique aux sports, remise en forme, salle dotée d'une gamme complète de matériel de musculation (poids, altères, appareils guidés et appareils) permettant un entraînement dans d'excellentes conditions.

**Inscriptions et renseignements :** du lundi au vendredi de 16h30 à 22h et le samedi de 16h à 18h à la salle de musculation, au sous-sol de l'école Louis-Pergaud

# Natation

Enfants  
et adultes

**CERCLE DES NAGEURS DU PLESSIS-ROBINSON (CNPR)**

**Présidente :** Olivia Bourgeois 📍 [www.cnplessisrobinson.comiti-sport.fr](http://www.cnplessisrobinson.comiti-sport.fr)

Le club propose des activités pour tous, débutants ou expérimentés : natation de perfectionnement pour enfants (à partir de 4 ans), adolescents, adultes et enfin natation de compétition à partir de 7 ans.

Découverte, apprentissage, perfectionnement, endurance, compétition (affiliation à la Fédération Française de Natation) sont proposés dans le cadre de cours collectifs encadrés par des entraîneurs professionnels brevetés d'État.

**Inscriptions** sur l'application Comiti ,  
[www.cnplessisrobinson.comiti-sport.fr](http://www.cnplessisrobinson.comiti-sport.fr)

**Reprise des cours :** lundi 16 septembre 2024

**Entraînements :** du lundi au samedi

**Lieux d'entraînement :** Piscine de Clamart, piscine de Fontenay-aux-Roses et piscine de l'école Sainte-Marie à Antony

**Attention : pour les moins de 12 ans, l'inscription doit d'abord faire l'objet d'un test de niveau**

# Pétanque

Enfants  
et adultes

**PÉTANQUE ROBINSONNAISE**

**Président :** Jean-Jacques Faisant 📞 01 46 32 28 70 ✉ [petanquerobinsonnaise92350@gmail.com](mailto:petanquerobinsonnaise92350@gmail.com)

Notre club accueille les joueuses et joueurs de tous âges quel que soit le niveau : compétition, détente ou loisirs. Le club se trouve à l'entrée du Parc des Sports, il est ouvert tous les jours à partir de 14h. Nous organisons, en dehors des compétitions officielles, des entraînements et des concours pour nos adhérents.

**Tarifs :** Licence : 50€ - Carte de membre : 50€ - Gratuit pour les moins de 12 ans



En raison de travaux sur le Parc des Sports, les terrains de pétanque sont provisoirement déplacés dans l'enceinte du stade.

# Plongée

Adultes

**SUB-HIBOUX CLUB**

**Président :** Patrick Baudin

Les entraînements de plongée bouteille se déroulent en piscine, préparant à des sorties en Atlantique, en Méditerranée et en Mer Rouge. Club affilié à la FFESSM. Âge minimum requis : 16 ans. Les moniteurs proposent régulièrement des baptêmes de plongée.

Avant de profiter du nouveau centre nautique (ouverture en septembre 2027) la plongée reprend ses entraînements jeudi 19 septembre, toujours à la piscine de Clamart. Les renseignements seront affichés sur place au début du mois de septembre et disponibles lors du Forum des associations, samedi 7 septembre.



## Rugby

### ENTENTE PLESSIS-MEUDON

**Président :** Didier Bernard ☎ 06 77 83 66 25 ✉ dbernardfcpe@gmail.com  
**Contacts :** Michel Mayade ☎ 06 07 62 76 01 • Rabah Bouddouh ☎ 07 69 86 03 03

Initiation, entraînement, compétition. Le club robinsonnais s'est allié avec le club voisin de Meudon pour former l'*Entente Plessis-Meudon*. Toutes les catégories d'âge sont représentées.

### RACING CLUB DE FRANCE - ÉCOLE DE RUGBY

**Président :** Christophe Mombet  
**Responsables EDR :** Antoine Chenais ☎ 06 17 08 54 20  
 et Olivier Gazon - ✉ julie.demota@racing92.fr  
 🌐 [www.racing92.fr](http://www.racing92.fr)



**Inscriptions et renseignements :** ☎ 06 17 08 54 20 ✉ edrplessis@racing92.fr  
 sur le lieu de l'activité, au Parc des sports

**Reprise des cours :** de 10h à 12h pour les U14, de 14h à 15h30 pour les U6, U8, U10, de 16h à 17h30 pour les U12

**Entraînements :** les lundis de 18h30 à 20h pour les U10 et U12, de 19h à 20h30 pour les U14 ; les mercredis de 14h à 15h30 pour les U6, U8 et U10, de 15h30 à 17h pour les U12, de 17h15 à 19h pour les U14 ; les jeudis de 18h30 à 20h pour les U12 et de 19h à 20h15 pour les U14

### RACING 92

**Président :** Laurent Travers ☎ 01 41 87 51 10 ✉ dbernardfcpe@gmail.com  
 Équipes masculines et féminines du U6 au Top 14

**Centre d'entraînement :** 11 avenue Paul-Langevin • **Stade :** Paris La Défense Arena

## Taekwondo – Cross Training

### ROBINSON ARTS MARTIAUX

**Président :** Cédric Pignarre ☎ 07 60 62 91 21 ✉ plessisrobinsontkd@gmail.com

L'association Robinson Arts Martiaux vous propose des cours de **Taekwondo** et de **Cross Training**. Passionnés et dévoués à nos activités, nos professeurs s'engagent à assurer le suivi sportif de leurs élèves.

- **Taekwondo :** cours Baby Ninjas dès 3 ans, enfants, ados et adultes. Art martial coréen spécialiste des techniques de jambes, le Taekwondo, proposé par des enseignants spécialistes de la petite enfance, est particulièrement adapté aux enfants dès leur plus jeune âge, et combine parcours de motricité et techniques.
- **Cross Training :** à partir de 13 ans, le Cross Training est la discipline idéale pour se mettre ou se remettre au sport sans s'ennuyer, le tout en musique ! Cocktail explosif de renforcements musculaires et d'exercices cardio, cette discipline peut répondre à une multitude d'objectifs : perte de poids, prise de masse musculaire, ou simple remise en forme.

**Inscriptions :** dès la rentrée scolaire au Forum des associations, samedi 7 septembre, et aux lieux et horaires d'entraînements

**Horaires et renseignements :** ☎ 07 60 62 91 21 ou plessisrobinsontkd@gmail.com ou sur [www.sptrainingplessisrobinson.com](http://www.sptrainingplessisrobinson.com)

**Reprise des cours :** lundi 9 septembre 2024

**Entraînements :** Espace Brossolette, 2 avenue Pierre-Brossolette ou gymnase Anatole-France au 5bis rue de la Ferme

Enfants  
et adultes

Enfants

Enfants  
et adultes



# Tennis

Enfants  
et adultes

## TENNIS CLUB DU PLESSIS-ROBINSON (TCPR)

Président : Jean-François Dignoire ✉ [jfdignoire@tcpr.fr](mailto:jfdignoire@tcpr.fr) 📍 [www.tennisclubplessisrobinson.fr](http://www.tennisclubplessisrobinson.fr)

Le TCPR illustre la formule de la FFT : « Le tennis, un sport réservé à tous ».

• De l'initiation à la compétition, son école de tennis accueille chaque année plus de 450 enfants : baby tennis (3/4 ans), mini-tennis (5/6 ans), club galaxie et club ados. Le centre d'entraînement propose aux jeunes motivés par la compétition 2 à 3 séances par semaine avec préparation physique.

### Nouveau en septembre : école de padel pour les jeunes

• Des cours adultes sont dispensés toute l'année par une équipe d'enseignants diplômés d'État. Des stages (tennis et padel) sont organisés pendant les vacances à destination des jeunes ou des adultes.

- Des séances de tennis bien-être sont proposées aux seniors
- Possibilité de partenariat avec les entreprises du secteur
- Padel : réservation horaire ou formule annuelle

**Inscriptions et renseignements :** Par téléphone au 01 46 31 29 17 (Club-House) ou sur le site internet [www.tennisclubplessisrobinson.fr](http://www.tennisclubplessisrobinson.fr)

- Le club house est ouvert 7j/7 toute l'année à partir de 9h
- Journée d'information pour adultes les 9 et 10 septembre 2023 au club house à partir de 9h
- Journée d'information de l'école de tennis les 30 août et 6 septembre 2023 au club house à partir de 9h

**Installations :** Dans son tout nouveau complexe tennistique, le TCPR vous propose 7 courts couverts, 4 courts extérieurs en terre battue pour tous temps, deux pistes de padel, une salle de fitness, un club house et un restaurant (ouverture prochaine). Toutes les installations sont accessibles aux personnes à mobilité réduite.

**Tennis club du Plessis-Robinson : 6, avenue Descartes**



# Tennis de table

Enfants  
et adultes

## TENNIS DE TABLE DU PLESSIS-ROBINSON (TTPR)

Président : André Bintz ☎ 06 74 51 04 94 📍 [www.ttprg2.com](http://www.ttprg2.com)

Physique, volonté, grande dextérité, excellente motricité et esprit de groupe, ce sont les critères qui font du tennis de table un sport complet, au féminin comme au masculin. Si vous avez plus de 6 ans, que vous soyez débutant(e) ou confirmé(e), rejoignez-nous au gymnase Henri-Wallon où un encadrement professionnel vous accueillera. Si vous désirez faire de la compétition, nous participons à divers championnats, jeunes ou seniors, tout au long de la saison.

**Inscriptions et renseignements :** au gymnase Henri-Wallon aux heures d'ouverture

**Entraînements :** jeunes du mardi au vendredi à partir de 17h ; Adultes le lundi à 18h et mercredi à 19h30 ; Ping en famille : dimanche de 10h à 12h

**Reprise des cours :** jeudi 5 septembre 2024

**Tarifs :** nous consulter



## Tir à l'arc

### LES ARCHERS DU PLESSIS-ROBINSON

Président et contact : Gwenaël Janvier

✉ [lesarchersduplessisrobinson@gmail.com](mailto:lesarchersduplessisrobinson@gmail.com) 📍 [www.lesarchersduplessisrobinson.com](http://www.lesarchersduplessisrobinson.com)

Club affilié à la Fédération Française de Tir à l'Arc. Initiation, entraînement et pratique en loisirs ou compétition, pour tous à partir de 8 ans. Les cours sont assurés par des formateurs et entraîneurs de la FFTA et encadrés par des archers bénévoles.



**Inscriptions** sur rendez-vous, demande par mail ou lors du Forum des associations du 7 septembre

**Tarif** : à partir de 130 €

**Lieu** : Gymnase Louis-Hachette

**Horaires des cours** :

- Cours 8-12 ans : mercredi de 14h à 15h30
- Débutants 13-16 ans : mercredi de 15h45 à 17h15
- Compétition adultes : mercredi ou jeudi de 19h30 à 21h30
- Adultes perfectionnement : vendredi de 20h à 21h30
- Adultes loisir et débutants : samedi de 14h30 à 16h (sous réserves de modifications)
- Jeunes confirmés : samedi de 16h30 à 18h

Enfants  
dès 8 ans  
et adultes

## Triathlon

### LE TRIATHLON DU PLESSIS-ROBINSON (TPR)

Président : Nicolas Deverre ✉ [nicolas.deverre@ik.me](mailto:nicolas.deverre@ik.me) 📍 [www.triathlon-plessisrobinson.fr](http://www.triathlon-plessisrobinson.fr)



Le triathlon est l'un des sports les plus complets. La pratique du triple effort (natation, vélo et course à pied) sculpte le corps et développe les capacités cardiaques et respiratoires dans un environnement naturel.

**Inscriptions et renseignements** :

sur le site et auprès du secrétaire : [jmc.freulard@free.fr](mailto:jmc.freulard@free.fr)

**Entraînements adultes** :

- Natation : mardi et jeudi soir, mercredi et samedi matin
- Course à pied : lundi et mercredi soir
- Vélo : dimanche matin

Enfants  
dès 16 ans  
et adultes

# Twirling-bâton et Pompon

Enfants  
et adultes

LE PLESSIS TWIRL 92

**Présidente:** Tiphany Ruer ☎ 06 59 90 87 70 ✉ [leplessistwirl92@live.fr](mailto:leplessistwirl92@live.fr) Facebook: Twirling Le Plessis Robinson  
👉 [www.leplessistwirl92.wixsite.com/le-plessis-twirl-92](http://www.leplessistwirl92.wixsite.com/le-plessis-twirl-92)

Le twirling est un sport qui associe maniement du bâton, mouvements de gymnastique et de danse. Ouverte aux filles et aux garçons, cette discipline exige agilité, endurance, équilibre, coordination ainsi qu'une forte concentration de la part des athlètes. Le Twirling se pratique en solo, duo, équipe ou groupe dans un cadre de loisir ou de compétition, le tout couronné par un grand gala en fin d'année.

Le club possède aussi une section « pompon ». Le pompon ou danse pompon met en scène une chorégraphie montée sur un thème spécifique. Accessible à partir de 7/8 ans, c'est un sport complet qui développe l'endurance, l'esprit d'équipe, le travail artistique et la coordination. Cette discipline se pratique également en compétition car c'est un sport très accessible, aux filles comme aux garçons, où l'athlète évolue très vite.

N'hésitez pas à nous contacter pour toute demande de renseignements.



## Inscriptions et renseignements :

par téléphone, mail, site internet, ou sur notre page Facebook et lors des cours

## Reprise des entraînements :

semaine du 2 septembre 2024

**Tarifs :** nous consulter. À partir de 200 €

# Volley-ball

LE PLESSIS-ROBINSON VOLLEY-BALL (PRVB)

Enfants  
et adultes

**Présidente :** Joëlle Logeais - **Contact :** Bureau du Complexe sportif Joliot-Curie ☎ 06 81 45 74 62  
✉ [contact@plessis-volley92.com](mailto:contact@plessis-volley92.com) 👉 [www.plessisrobinsonvolleyball.fr](http://www.plessisrobinsonvolleyball.fr)

De l'initiation des plus jeunes (baby volley) au spectacle de haut niveau (équipe masculine sénior en Ligue A) le PRVB propose une pratique du volley-ball pour tous les âges et toutes les envies (volley adapté, loisirs, compétition, filles et garçons). Notre équipe d'entraîneurs intervient également dans le cadre scolaire et des horaires aménagés ont été mis en place au collège Claude-Nicolas-Ledoux.

Le PRVB propose également une activité RnBall, associant danse, fitness et Soft Volley, le samedi à 13h.



**Inscriptions et renseignements :** sur le site internet et lors du Forum des associations, samedi 7 septembre

**Entraînements :** selon les catégories, du lundi au samedi  
(Baby-Volley de 2 à 10 ans)

**Reprise des cours :** lundi 2 septembre 2024

**Tarifs :** à partir de 170€



L'APPLI QUI  
**AUGMENTE**  
VOTRE **POUVOIR**  
**D'ACHAT**



FLASHEZ MOI !  
ou inscrivez-vous sur  
[www.leplessisrobinson-boutiks.com](http://www.leplessisrobinson-boutiks.com)

[www.plessis-robinson.com](http://www.plessis-robinson.com)



# Liste des associations



- Service de la Vie associative
- Annuaire des associations : sportives, culturelles, de jumelage, de loisirs et conseils, sociales, humanitaires...

Service de la  
Vie associative  
3, place de la Mairie  
☎ 01 81 89 33 62



## La vie associative au Plessis-Robinson

Plus de cent-quarante associations existent au Plessis-Robinson et agissent dans les domaines culturel, sportif, social ou caritatif, grâce à l'implication de bénévoles.

Le service de la Vie associative propose deux types d'aide :

- Une antenne « Conseil » (à la création d'association, la gestion, la recherche de financements, de locaux)...
- Une antenne « Action bénévole », destinée à orienter les bénévoles vers les associations qui leur correspondent et réciproquement.

Une exception est faite pour les associations sportives, qui pour des raisons pratiques, ont comme interlocuteur le service des Sports.

**Le Forum des associations, qui se déroule chaque année au début du mois de septembre au complexe sportif Louis-Hachette, permet au public de découvrir l'ensemble des associations de la ville, grâce des stands d'information et un espace de démonstrations.**

# Culture, jeunesse, jumelage, loisirs et conseils

## À CIEL OUVERT

### Sophrologie - Méditation

Président : Reynald Chicheportiche  
6, avenue Aristide-Briand  
☎ 06 81 94 97 73  
✉ a\_ciel\_ouvert@ymail.com

## AIRITAGE

### Aéronautique

Président : Gaëtan Sciacco  
Contact : Philippe Van Lierde  
Centre d'Affaires La Boursidière  
Bâtiment K  
☎ 06 88 21 80 63  
✉ secretaire.general@airitage.fr  
ou v.fressart@gmail.com  
📍 www.airitage.fr

## ALDJ

### À la Découverte du Japon

Présidente : Setsuko Maestle  
18, rue des Sources Bat 2  
✉ setsuko.maestle@gmail.com

## ARS MUSICA

### Cours de piano et théorie musicale

Présidente : Olga Garbuz  
55, rue Bernard-Iské  
☎ 06 75 93 52 51

## ASSOCIATION ASHANTI

Présidente : Monique Marcos-Laronche  
9, avenue Galilée  
☎ 06 42 85 39 84  
✉ assoashanti@orange.fr /  
asamba@orange.fr (06 33 82 17 98)  
📍 www.assoashanti.fr

## ASSOCIATION

### DES COLLECTIONNEURS DU PLESSIS-ROBINSON

Président : Daniel Dupouy  
6, square Grunebaum-Ballin  
☎ 06 30 09 86 40  
✉ danieldupouy@orange.fr

## ASSOCIATION DES GUIDES ET SCOUTS D'EUROPE (AGSE)

Responsable : Benoit Leroux  
8, rue des Hêtres  
✉ groupe.1eresceaux@gmail.com  
📍 www.scouts-europe.org

## ASSOCIATION DU FAISANT

Compagnie de Danse Faggianelli  
Présidente : Martine Santoire  
182, rue d'Aulnay  
Résidence La Vallée A2  
☎ 01 46 60 83 86 / 07 68 99 56 38  
✉ faggianelli@free.fr /  
martine.santoire@gmail.com

## ASSOCIATION « LA FONTAINE »

### Le Café Associatif

Contact : Arianne Feyron  
13, avenue Léon-Blum  
✉ assolafontaine@gmail.com  
📍 http://lecafechretien.free.fr

## ASSOCIATION MUSICORDES

Présidente : Andrée Peter  
20, rue du Moulin Fidel  
☎ 06 73 56 24 85  
✉ musicordes4@gmail.com

## ASSOCIATION NUMISMATIQUE ALTO-SEQUANAISE

Président : Jean-Yves Lefèvre  
35, avenue de la République  
☎ 01 40 94 04 98  
✉ anas.secretaire@gmail.com  
📍 www.anas-numismatique.wixsite.com/website  
www.facebook.com/ANASnumismati  
que92

## CLUB DES AMATEURS D'ANCIENNES RENAULT CAR IDF

Président : Henri Dupont  
9, avenue Galilée  
✉ contact@anciennesrenault.com

## CMRT

### Club Modèles Réduits de Trains

Président : Alain Fresnel  
43 bis, rue des Petits Pois  
92140 Clamart  
☎ 06 46 89 42 30 (Alain Fresnel)  
☎ 06 86 78 31 56 (Philippe Coullin)  
✉ fresnel.alain@neuf.fr  
✉ philippe\_coullin@yahoo.fr

## COMITÉ DE JUMELAGES

Présidente : Danielle Guillou  
9, avenue Galilée  
☎ 06 41 16 30 16  
✉ ctejumlpr92@gmail.com  
📍 www.jumelagesplessis-robinson.com

## NOUR FRANCE ARMÉNIE

Contact : Sona Sureken  
☎ 07 82 13 72 86  
✉ nourvarjaran@gmail.com

## CRUSOÉ - SECOURS CATHOLIQUE

Contact : Liane Rekacewicz  
Le Café la Fontaine  
13, avenue Léon-Blum  
☎ 06 70 94 76 25  
✉ ljrecakewicz@gmail.com

## COMITÉ DÉPARTEMENTAL DES HAUTS-DE-SEINE

### DE LA PRÉVENTION ROUTIÈRE

Président : Stéphane Daeschner  
33, rue Mogador, 75009 Paris  
☎ 01 44 15 27 15  
✉ apridf@preventionroutiere.asso.fr /  
n.korobeinik@preventionroutiere.asso.fr

## Culture, jeunesse, jumelage, loisirs et conseils (suite)

### HAUTS-DE-SONS

Présidente : Marie Matondo  
113, avenue Édouard-Herriot  
☎ 06 15 65 83 60  
✉ hautsdesons@live.fr

### HISTOIRE ET MÉMOIRE

#### DU PLESSIS-ROBINSON

Président : Jean-Louis Delpuech  
74, avenue Raymond-Croland  
☎ 06 49 40 27 92

### JEUNE BALLET

#### DU PLESSIS-ROBINSON

Présidentes : Kasumi Sanada  
et Ludmila Ballé  
70, rue du Moulin Fidel  
☎ 06 62 40 75 43 / 06 64 20 98 40  
✉ jb.plessis@gmail.com

### LA GÉNÉALOGIE

#### AU PLESSIS-ROBINSON

Présidente : Nadine Henry  
50, rue de la Garenne  
☎ 06 37 39 08 60  
✉ nadine.henry92@wanadoo.fr  
ou jpp32@numericable.fr

### L'ATELIER DES CINQ SENS

Présidente : Joëlle Foucault  
19, rue de lafontaine  
☎ 06 73 46 40 53  
✉ atelierdes5sens92@gmail.com

### LAST LEGION LEMC - NOMADS

Président : Charles-Alexandre Thierry  
9, avenue Galilée

### LATIN SOUL SQUAD (SALSA)

Président : Abdou Hamdi  
57, rue du Progrès  
☎ 06 09 53 21 44  
✉ latinsoulsquadsalsa@gmail.com

### LA LYRE DU

#### PLESSIS-ROBINSON

Présidente : Sylvaine Rousselet  
70, rue du Moulin Fidel  
☎ 01 46 01 44 90  
✉ philippe.rv@free.fr  
👉 <http://lyreplessisrobinson.com>

### LE CERCLE DES ENTREPRENEUSES

Présidente : Najet Messada  
1, rue Lavoisier  
☎ 06 79 08 97 38  
✉  
lecerclesdesentrepreneuses@gmail.com

### LE CERCLE ÉMILE COHL

Présidente : Suzanne Courtet  
9, rue de Sceaux  
✉ courtet.suzanne@orange.fr

### LE NOUVEAU THÉÂTRE

#### DE COLETTE

Présidente : Colette Stern  
33, rue du Moulin Fidel  
☎ 01 46 31 13 62  
👉 [www.colettestern.fr](http://www.colettestern.fr)

### LES ATELIERS AMASCO

*Apprendre en s'amusant*  
Président : Arnaud Langlois  
Meurinne  
Contact : Michel Wendling  
24 bis, avenue Victor-Hugo  
92340 Bourg-la-Reine  
☎ 06 63 36 50 59  
✉ ateliersamasco@gmail.com  
ou michelw@amasco.fr

### LES LOCKTAF

(Fresques, expo, initiations)  
Président : Sylvain Gibert  
3, square des Peupliers  
☎ 06 60 44 84 86

### LES ROBINSON EN SCÈNE

Président : Bernard Blanquet  
27, avenue de la République  
☎ 06 61 87 79 23  
✉ blaberg2@gmail.com

### LES MOUSQUETAIRES PHOTOGRAPHE

Président : Adrien Many  
27, avenue de la République  
✉ LMP92350@gmail.com

### LOISIRS ET VOYAGES

Président : Michel Quevrin  
3, rue des Pierrelaits  
92320 Châtillon  
☎ 01 40 92 98 01  
✉ loisirs.et.voyages@wanadoo.fr  
👉 [www.loisirs-et-voyages.org](http://www.loisirs-et-voyages.org)

### MASTERSWING

Président : Arnaud Gervais  
40, avenue Charles-de-Gaulle  
☎ 06 51 61 08 35  
✉ arnaud@masterway.fr

### PARIS ONE

Président : Sébastien Petit  
119, avenue Édouard-Herriot  
☎ 06 64 40 66 98  
✉ spetit@paris-one.com  
👉 [www.paris-one.com](http://www.paris-one.com)



**PASSAGES ET DÉCOUVERTES**

Président : Pierre Biton

1, square Michel-Ange

☎ 01 46 31 33 92 / 06 77 88 66 77

✉ piebiton@noos.fr

[www.passagesetdecouvertes.com](http://www.passagesetdecouvertes.com)**PLESSIS ARTS ET LOISIRS**

Président : Bernard Husson

18, rue du Capitaine Georges-Facq

☎ 01 40 83 10 70

✉ plessisartsetloisirs@yahoo.fr

**PLESSIS-DANSE 92**

Président : Manuel Perez

110, rue Anatole-France

92 290 Châtenay-Malabry

☎ 01 46 61 25 35 / 06 30 36 59 85

✉ manuel.perez15@free.fr

🖱 [www.plessisdanse92.com](http://www.plessisdanse92.com)**PÔLE ZUMBA DANCE**

Présidente : Sylvie Andrikan

22, avenue Albert-Thomas

☎ 06 32 30 17 78

✉ sylvie.andrikan@hotmail.fr

**POSE TON SAC**

Présidente : Setsuko Maestlé

18, rue des Sources

☎ 06 75 04 64 97

**RANDSCOUTS ET RANDGUIDES****DU PLESSIS-ROBINSON**

Président : Louis Sicard

2, chemin de la Ferme

91680 Courson-Monteloup

☎ 07 81 78 61 07

✉ randscouts@randscouts.com

**SCOUTS ET GUIDES DE FRANCE**

Présidente : Bérénice Launay

55, avenue Édouard-Herriot

☎ 06 85 52 15 60

✉ sgdfplessis.rgl@gmail.com

🖱 <http://blogs.sgdf.fr/accueil-le-plessis-robinson>**SYNERGY BUSINESS CLUB**

Présidente : Isabelle Hurvois

6, avenue de la Libération

☎ 07 77 00 28 15

✉ contact@synergy-business-club.fr

🖱 <http://blogs.sgdf.fr/accueil-le-plessis-robinson>**UFC QUE CHOISIR****HAUTS-DE-SEINE SUD**

Président : Jean-Louis Calendreau

BP31 92293 Châtenay-Malabry Cedex

☎ 07 61 07 64 97

✉ contact@92sud.ufcquechoisir.fr

🖱 [www.ufc-quechoisir-92sud.org](http://www.ufc-quechoisir-92sud.org)**UNION DES COMMERCANTS****ROBINSONNAIS**

Présidents : Frédéric Leblanc

et Philippe Beaucher

18, Grand'Place

☎ 06 08 50 54 13

**WOKING TOWN TWINNING****ASSOCIATION**

Présidente : Marlie Roes

Woking Town Twinning Association

Civic Offices

Gloucester Square Woking, Surrey

GU21 6YL England

✉ wtta@woking.gov.uk

## Enseignement, formation et vie des écoles

**ALPPE**Association Louis-Pergaud  
des Parents d'Elèves

4, rue Louis-Pergaud

✉ alppe@googlegroups.com

**BVE**

Bien Vivre à l'École

🖱 [www.bveplessisrobinson.fr](http://www.bveplessisrobinson.fr)**CAISSE DES ÉCOLES**

Président : Philippe Pemezec

Hôtel de Ville

Contact : Audrey Foncelle

☎ 01 46 01 43 83

✉ audrey.foncelle@plessis-robinson.com

**FCPE**Fédération des Conseils  
de Parents d'Elèves

Présidente : Carole Hecquet

2, rue du Grand Saint-Eloi

☎ 06 13 23 76 49

✉ cdzh@hotmail.fr

## Enseignement, formation et vie des écoles (suite)

### GERMAE

Cours de Français pour étrangers  
Président : Patrice Demerville  
9, avenue Galilée  
Responsable local : Catherine Dubruc  
☎ 06 24 26 48 71  
✉ catherine.dubruc@gmail.com

### GHPEI

Groupement Hiboux des Parents  
d'Élèves Indépendants  
d'Henri-Wallon maternelle  
13, avenue Pierre-Brossolette  
✉ ghpei.hw@outlook.fr

### LIRE ET FAIRE LIRE

**AU PLESSIS-ROBINSON**  
☎ 06 62 62 41 63  
✉ www.lireetfairelireg2.org

### LUPI

Liste d'Union des Parents  
Indépendants :  
Henri-Wallon élémentaire  
80, avenue Charles-de-Gaulle  
☎ 06 62 78 25 37

### SECOURS CATHOLIQUE

Soutien scolaire  
Contacts : Geneviève Reymann  
et Dominique Pelloille  
☎ 06 71 71 42 49 / 06 74 40 90 94

## Environnement et cadre de vie

### ADESU

Agir pour des Déplacements Efficaces  
au Service des Usagers  
28, rue Max-Dormoy  
92 260 Fontenay-aux-Roses  
☎ 06 73 21 33 24  
✉ adesu92@gmail.com

### AMAP POMME, PERSIL, POTIRON

Présidente : Stéphanie Saujot  
8, square Victor-Fleming  
☎ 06 48 71 62 41  
✉ pommepersilpotiron@gmail.com

### CARRRO

Collectif des Associations  
Riveraines du RER B Robinson  
Président : Jean-Jacques Campan  
Contact : M. Robin  
28, rue Max-Dormoy  
92 260 Fontenay-aux-Roses  
☎ 01 47 02 83 11 / 07 82 84 62 69  
✉ carrrob@free.fr

### COLLECTIF ZÉRO DÉCHET DE ROBINSON

Présidente : Rachel Gruneisen  
11, rue du Coteau  
☎ 06 37 28 22 36  
✉ zerodechetrobinson@gmail.com

### GRAINES DE VILLE

Présidente : Catia D'Orazi  
9, avenue Galilée  
☎ 06 84 27 20 65  
✉ catia.dorazi@gmail.com

### MDB

Le Plessis-Robinson à vélo  
Contact : Marie-Florence Chabbal  
138bis, avenue de la Résistance  
☎ 06 13 01 72 17  
✉ plessisrobinsonavelo@gmail.com

### ROBINSON FISHING

Président : Louis Dorese  
Chez Stéphane Benezit  
45, avenue Aristide-Briand  
☎ 06 98 21 62 52  
✉ robinsonfishing92350@gmail.com

### ROBINSON NATURE

Présidente : Andrée-Dominique Liéger  
5, rue Eugène-Moulinet  
☎ 06 87 17 31 41  
✉ ad.lieger@orange.fr

## Locataire, vie de quartier

### AMICALE DES MARRONNIERS

Présidente : Audrey Corabeuf  
2, allée des Marronniers

### ASSOCIATION CÔTÉ COUR

Président : Thierry Jubeau  
Contact : Sergio Esmeraldo  
8, cour commune  
☎ 06 25 16 09 35  
✉ semeraldo@hotmail.com

### ASSOCIATION LA PÉPINIÈRE DU PLESSIS

Affiliée à la CGL  
Président : Philippe Chartier  
9, rue Arthur-Ranc  
Résidence la Pépinière  
✉ amicale.pepiniere@gmail.com

### ÉCOLOCATAIRES

Présidente : Marie-Jo Être-Mercier  
10, allée du Docteur Lamaze  
☎ 09 77 74 11 21

### LES GENS DU COTEAU

Association du quartier du Coteau  
Président : Maurad Chebbi  
7, rue des Feuillants  
✉ contact@lesgensducoteau.fr  
👉 [www.lesgensducoteau.fr](http://www.lesgensducoteau.fr)

### UDIL

Union de Défense et  
d'Informations des Locataires  
Président : Thierry Devicq  
10, allée du Docteur Lamaze

### UNLI DU PLESSIS-ROBINSON

Union Nationale des Locataires  
Indépendants  
Président : Michel Veneau  
10, allée du Docteur Lamaze  
☎ 09 77 74 11 21  
✉ unli@unli.fr

## Retraités, médaillés, anciens combattants et victimes de guerre

### ANACR

Association Nationale des Anciens  
Combattants Résistants  
2, rue du Capitaine Chalvidan

### COMITÉ D'ENTENTE

### DES ASSOCIATIONS PATRIOTIQUES

### ET DU CLUB M.E.M.O.I.R.E.

### DU PLESSIS-ROBINSON

Présidente : Chantal Aumont  
5, rue du Moulin Fidel  
☎ 06 03 85 19 67  
✉ cedap92@gmail.com

### COMITÉ DU SOUVENIR

### DU GÉNÉRAL DE GAULLE

Contact : Jacques Zimmer  
1, square Michel-Ange  
☎ 09 81 91 73 49  
✉ jzimmer972@gmail.com

### FNACA

Fédération Nationale des Anciens  
Combattants d'Algérie, Maroc  
et Tunisie

Correspondant : Daniel Langlois  
3, allée de la Boissière  
☎ 06 08 47 12 14  
✉ langlois.daniel92@orange.fr

### FNDIRP

Fédération Nationale des Déportés,  
Internés, Résistants et Patriotes  
91, rue de Fontenay  
☎ 01 46 31 17 69

### LE SOUVENIR FRANÇAIS

Président : Martial Bellier  
9, avenue Galilée  
✉ comitesfpllessis@gmail.com  
👉 [comitesfpllessis.wixsite.com/comitesfpr](http://comitesfpllessis.wixsite.com/comitesfpr)

## Retraités, médaillés, anciens combattants et victimes de guerre (suite)

### SNEMM UD92

Union Départementale  
des Médaillés Militaires  
des Hauts-de-Seine  
Président : Alban Larrègle  
9, rue Fernand-Fourcade  
☎ 01 46 31 85 00

### SNEMM

1195<sup>e</sup> Section du Plessis-Robinson  
Président : Alban Larrègle  
9, rue Fernand-Fourcade  
☎ 01 46 31 85 00

### SOCIÉTÉ DES MEMBRES DE LA LÉGION D'HONNEUR

Présidente : Marie-Christine Jung  
8bis, rue du Loup Pendu  
☎ 06 07 03 99 94

### UNC 96<sup>e</sup> SECTION

Union Nationale des Combattants  
Président : Jean-Louis Delpuech  
74, avenue Raymond-Croland  
☎ 06 49 40 27 92  
✉ jean.louis.delpuech@gmail.com

### UNPRG

Union Nationale du Personnel  
en Retraite de la Gendarmerie  
Président : Alban Larrègle  
9, rue Fernand-Fourcade  
☎ 01 46 31 85 00

## Santé, social et humanitaire

### ACTIVE FARAIDE

Président : Michel Escofier  
3, rue de l'Avenir  
92260 Fontenay-aux-Roses  
☎ 01 47 02 24 49  
✉ active.asso@wanadoo.fr  
👉 [www.active-presence.fr](http://www.active-presence.fr)

### AFA

Association François Aupetit  
Maladie de Crohn et la RCH  
Contact : Myriam Rollon  
26, avenue Gabriel-Péri  
👉 [www.infomici.fr](http://www.infomici.fr)

### AFAD

Association des Femmes Actives  
pour le Développement  
Présidente : Fatoumata Tavano  
1, allée du Château de la Solitude  
☎ 06 07 87 49 34  
✉ association.afad@gmail.com

### ACTION ÉDUCATION (EX AIDE ET ACTION)

53, boulevard de Charonne  
75 011 Paris  
Contact : Marie-Christine Martinerie  
50, cours du commerce  
92290 Châtenay-Malabry  
✉ mcmartinerie@club-internet.fr

### APEI SUD 92

Amis et Parents de Personnes  
handicapées mentales du sud  
des Hauts-de-Seine  
Président : Alain Baudry  
21, rue de Fontenay  
92340 Bourg-la-Reine  
☎ 01 47 02 01 48 / 01 41 87 06 44  
✉ sec.apeisud92@fr.oleane.com  
👉 [www.apeisud92.org](http://www.apeisud92.org)

### APPRENTIS D'AUTEUIL COUP D'POUCE 92

Président : Bernard Prévost  
Contact : François Leveque  
10, rue Jean-Sintès  
92290 Châtenay-Malabry  
☎ 01 46 31 44 60  
✉ cdp92@apprentis-auteuil.org  
👉 [www.apprentis-auteuil.org](http://www.apprentis-auteuil.org)

**ASI****Association de Solidarité Internationale**

Président : Mamadou Fofana  
6, square Jean-Goujon

☎ 01 46 31 83 30 / 01 42 26 65 57

✉ a.s.i@wanadoo.fr

**ASSOCIATION DES PARALYSÉS DE FRANCE (APF)****Délégation Hauts-de-Seine**

Président : Cyrille Bertin

✉ dd.92@apf.asso.fr

**ASSOCIATION VALENTIN HAÛY****Comité des Hauts-de-Seine Sud**

Président : Claude Cohen

2, rue des Écoles  
92330 Sceaux

☎ 01 55 52 06 06

✉ comite.sud92@avh.asso.fr

👉 <http://sceaux.avh.asso.fr>

**CROIX ROUGE FRANCAISE****Unité locale de Châtenay-Malabry et du Plessis-Robinson**

Présidente : Julia Dauber

10 Place François Simiand  
92290 Châtenay-Malabry

☎ 01 41 13 72 82

✉ ul.chatenay-plessis@croix-rouge.fr

👉 <https://hautsdeseine.croix-rouge.fr/chatenaymalabry/>

**ENT'RED****Comité Plessis**

Contact : Jean-Sébastien Rochat

32, avenue Charles-de-Gaulle

☎ 06 63 28 74 34

✉ entred-paris@gmail.com

👉 [www.entred-paris.fr](http://www.entred-paris.fr)

**FRANCE ALZHEIMER 92**

Président : Patrick Leprêtre

Contact : M. Foucher  
15bis, allée d'Honneur  
92 330 Sceaux

☎ 06 09 17 76 06

✉ fag2.sud@orange.fr

**FONDATION DES AMIS DE L'ATELIER**

Contact : Béatrice Georget-Uwambaje

Foyer Les Robinsons

2, rue du Bois des Vallées

☎ 01 46 32 03 70

👉 [www.fondation-amisdelatelier.org](http://www.fondation-amisdelatelier.org)

**FONDATION DES AMIS DE L'ATELIER****ESAT LES ROBINSONS**

Contact : Sylvain Delagneau

29, rue Paul-Rivet

☎ 01 46 01 81 50

**FRANCE TIBET**

Présidente : Marcelle Roux

Contact : Marie-Claire Acapandie

2, allée des Marronniers

☎ 01 42 53 76 33

✉ marieclaire.acapandie@orange.fr

👉 [www.tibet.fr](http://www.tibet.fr)

**GIV'EAT**

Présidente : Sarah Hussain

7, allée du Coup du Milieu

☎ 06 31 11 72 57

✉ giv\_eat@yahoo.fr

**HABITAT ET HUMANISME IDF****Antenne Hauts-de-Bievre**

Contact : Yves Blaise

73, avenue Fernand-Fenzy

92160 Antony

☎ 06 64 14 10 21

✉ yves.blaise@yahoo.fr

**HEART AND CŒUR**

Président : Christian Daumal

6, rue du tregor,  
22260 Runan

☎ 07 81 47 55 50

✉ contact@heartandcoeur.com

👉 [www.heartandcoeur.net](http://www.heartandcoeur.net)

**LES BLOUSES ROSES****Comité Le Plessis-Robinson**

Contact : Pascale Fichelle

☎ 06 99 34 50 44

✉ comiteplessisbr@yahoo.com

**LIGUE NATIONALE****CONTRE LE CANCER**

Contact : Madame Courtes

3-7, avenue Paul-Doumer

92 500 Rueil-Malmaison

☎ 01 55 69 18 18

✉ cd92@ligue-cancer.net

**LIONS CLUB**

Contact : Richard Gilquart

Résidence du Cèdre B6

2, place Henri-Barbusse

☎ 06 20 53 79 89

✉ lcplessisrobinson@gmail.com

**MA CHANCE DE VIVRE**

Présidente : Angélique Le Rhun

3, avenue de la République

☎ 06 25 57 68 75

✉ machancedevivre@gmail.com

**MAISON RELAIS****DU PLESSIS-ROBINSON**

Contact : Alexandre Berugeau

1, rue Robert-Fasquelle

☎ 01 46 01 56 60

✉ mr.plessis@amisdelatelier.org

## Santé, social et humanitaire (suite)

### MARYSE ! POUR LA VIE

Don d'Organes, Dons de Vie

Président : Jacques Orofino

Contact : Marion Beauchesne

152 bis, rue Danton

92320 Levallois-Perret

✉ [mplv@laposte.net](mailto:mplv@laposte.net)

👉 [www.maryse-pourlavie.com](http://www.maryse-pourlavie.com)

### MOUVEMENT « VIE LIBRE »

Président : Michel Bigot

62, avenue de Paris

92320 Châtillon

☎ 01 46 54 54 89

### RÉSEAU OSMOSE

Directeur : Stéphane Lévêque

4 rue des Carnets

92140 Clamart

☎ 01 46 30 18 14

✉ [info@reseau-osmose.fr](mailto:info@reseau-osmose.fr)

👉 [www.reseau-osmose.fr](http://www.reseau-osmose.fr)

### RESTOS DU CŒUR

Contact : Régine Vanderberghe

Jean-Jacques Albacete

21, avenue du Général Leclerc

☎ 01 55 52 20 12

✉ [adg2.leplessis@restosducoeur.org](mailto:adg2.leplessis@restosducoeur.org)

### REVES 92

Délégation Hauts-de-Seine

Contact : Clément Garric

10, avenue Aristide-Briand

☎ 06 67 32 28 24

✉ [Reves92@reves.fr](mailto:Reves92@reves.fr)

### ROTARACT CLUB DE PARIS SUD

9, avenue Galilée

✉ [rotaract.paris-sud@outlook.com](mailto:rotaract.paris-sud@outlook.com)

### ROTARY CLUB

#### CLAMART / LE PLESSIS-ROBINSON

13, rue de Bièvres

92140 Clamart

Contact : Noura Tantawy

☎ 07 61 60 82 21

✉ [info@rotary-clamart.org](mailto:info@rotary-clamart.org)

ou [nouratantawy@gmail.com](mailto:nouratantawy@gmail.com)

👉 [www.rotary-clamart.org](http://www.rotary-clamart.org)

### SECOURS CATHOLIQUE

Contact : Claude Gormand

168, avenue de la Résistance

☎ 06 03 25 64 48

✉ [claud.gormand@wanadoo.fr](mailto:claud.gormand@wanadoo.fr)

### RELAIS DU NET - SECOURS

#### CATHOLIQUE

Contact : Brigitte Fiat

2, allée Antoine-Bourdelle

☎ 06 07 79 10 85

✉ [bpi.par@gmail.com](mailto:bpi.par@gmail.com)

### UN SOURIRE POUR TOUS

du Plessis-Robinson à Togoville

Président : Kévin Gigot

26, avenue Pierre-Brossolette

Secrétariat : Loïc Attiogbe

☎ 06 10 23 59 03

✉ [attiogbe.loic@gmail.com](mailto:attiogbe.loic@gmail.com)

👉 [www.sourirepourtous.fr](http://www.sourirepourtous.fr)



# Sports

## ARTS MARTIAUX ROBINSONNAIS (AMR)

Présidente : Béatrice Gil

Espace Omnisports - Place Woking

☎ 06 89 92 06 69

✉ amr92@free.fr

🖱 [www.arts-martiaux-robinsonnais.ffjudo.com](http://www.arts-martiaux-robinsonnais.ffjudo.com)

## ASSOCIATION SPORTIVE DE FUTSAL DU PLESSIS-ROBINSON (ASFPR)

Président : Riad Ben Chaouha

6, allée Harvey

✉ otony.d@hotmail.fr

## AWTEA 92 (KUNG-FU)

Président : Fabrice Tortarolot

7, rue Jean Jaurès

☎ 06 86 31 29 29

✉ fabrice.tortarolot@orange.fr

Contact : Nicolas Garnon

☎ 06 67 73 46 34

## BASKET CLUB

### DU PLESSIS-ROBINSON (BCPR)

Président : Romain Ostrouch

Complexe Sportif Joliot-Curie

3, allée Robert-Debré

☎ 07 61 76 75 07

✉ secretariatbcpr@gmail.com

🖱 [www.plessis-robinson-basket.com](http://www.plessis-robinson-basket.com)

## CERCLE BOXING CLUB

Président : Cédric Grondin

5bis, rue de la Ferme

✉ savateleplexis92@gmail.com

🖱 [www.cercleboxingclub.fr](http://www.cercleboxingclub.fr)

## CERCLE DES NAGEURS

### DU PLESSIS-ROBINSON (CNPR)

Président : Nouridine Mechaouat

✉ cerclenpr@gmail.com

🖱 [www.cnpr92.fr](http://www.cnpr92.fr)

## ENTENTE PLESSIS - MEUDON RUGBY

Président : Didier Bernard

2, rue du Pavillon Bleu

☎ 06 77 83 66 25

✉ dbernardfcpe@gmail.com

🖱 [www.plessismeudonrugby.free.fr](http://www.plessismeudonrugby.free.fr)

## ÉTOILE GYMNIQUE

### DU PLESSIS-ROBINSON (EGR)

Présidente : Christelle Crimetz

Complexe sportif Joliot-Curie

3, allée Robert-Debré

✉ egr92350@gmail.com

🖱 <https://plessisgymnastique.comiti-sport.fr>

## FIT'N DANCE FAMILY

Président : Johann Chauvet

42, rue Arthur-Ranc

☎ 06 70 84 88 51

✉ fitndancefamily@gmail.com

## FOOTBALL CLUB

### DU PLESSIS-ROBINSON (FCPR)

Président : Didier Corbier

Parc des Sports

Avenue Paul-Langevin

☎ 06 62 07 56 62

✉ secretairefcpr@orange.fr

🖱 [www.fcpr92.fr](http://www.fcpr92.fr)

## FORCE ATHLÉTIQUE CLUB (MUSCULATION)

Président : Gérard Chiesa

Contact : Monique Moreel

41, rue du Loup Pendu

✉ gerard.chiesa@yahoo.fr

## GOLF CLUB DU PLESSIS-ROBINSON

Président : Joseph Gonzalez

10, rue de Sceaux

☎ 06 12 71 43 05

✉ joseph.gonzalez\_golf@icloud.com

🖱 [www.golf-plessis-robinson.fr](http://www.golf-plessis-robinson.fr)

## HANDISPORT 92

### Comité départemental des Hauts-de-Seine

Président : Christian Bostnavaron

4, avenue Pierre-Brossolette

☎ 01 46 32 34 34

✉ handisport.92@free.fr

## HIBOU THAI CLUB

Présidente : Hélène Perroncel

7, avenue Léon-Blum

✉ kafoug2@gmail.com

🖱 [www.hibouthai-club.com](http://www.hibouthai-club.com)

## HIBOUX DOMINICAUX FOOTBALL

Président : Benoît Raout

4, allée d'Arz, 92 160 Antony

☎ 06 81 28 91 62

✉ braout92@gmail.com

## Sports (suite)

### JUJITSU FIGHTING PLESSIS-ROBINSON

Président : Steven Roquet

Place Woking

☎ 06 12 41 42 21

✉ jujitsufightingplessisrobinson@gmail.com

👉 [www.jujitsuurobinson.fr](http://www.jujitsuurobinson.fr)

### KARATÉ CLUB ROBINSONNAIS

Contact : Emmanuel Giroguy

Gymnase Anatole-France

Rue de la Ferme

☎ 06 23 19 13 12

✉ manu.giroguy@sfr.fr

### KENPO BLAST ACADEMY

(SELF-DEFENSE – AMERICAN KENPO)

Président : Belmond Moukoudi

2, square Fleming

Contact : Sylvain Debonnet

☎ 06 88 63 45 98

✉ slyman92@hotmail.com

### KOP ZONE E

Supporters du PRVB

Contact : Thomas Hamel

☎ 06 83 21 11 19

✉ kopezonee@gmail.com

### LE PLESSIS-TWIRL 92

(TWIRLING BÂTON)

Présidente : Tiphanie Ruer

6, Square Grimm

(chez Amandine Leroi)

☎ 06 59 90 87 70

✉ leplessistwirl92@live.fr

👉 [www.leplessistwirl92.wix.com/le-plessis-twirl-92](http://www.leplessistwirl92.wix.com/le-plessis-twirl-92)

### LE XV CIEL ET BLANC

DU PLESSIS-ROBINSON

Président : Christophe Baboro

9, avenue Galilée

✉ lexvcioletblanc@gmail.com

👉 [www.lexvcioletblanc.fr](http://www.lexvcioletblanc.fr)

### LES ARCHERS

DU PLESSIS-ROBINSON

Président : Gwenaël Janvier

12, rue Raye Tortue

✉ lesarchersduplessisrobinson@gmail.com

👉 [www.lesarchersduplessisrobinson.com](http://www.lesarchersduplessisrobinson.com)

### LOA

Le Plessis - Orientation - Aventure

Président : Christian Mathelier

24, rue Amédée-Usséglio

☎ 01 45 39 38 44 / 07 61 27 42 54

✉ christian.mathelier@gmail.com

### OXYGÈNE 92

Randonnée pédestre

et marche nordique

Présidente : Colette Peyrot

2, rue Blaise-Pascal

☎ 06 77 25 43 24

✉ oxygene92@yahoo.fr

### PARIS KENDAMA CLUB

Contact : Pierre-Jean Duchatelle

7, rue Pasteur

☎ 06 22 24 54 49

✉ pariskendamaclub@gmail.com

### PÉTANQUE ROBINSONNAISE

Président : Jean-Jacques Faisant

Parc des Sports

Avenue Paul-Langevin

☎ 01 46 32 28 70

✉ petanquerobinsonnaise92350@gmail.com

### PLESSIS-ROBINSON

ATHLETIC CLUB (PRAC)

Président : Fabrice Manouvrier

3bis, rue Pierre-d'Artagnan

✉ manouvrier.fabrice@gmail.com

👉 [www.plessis-athle.fr](http://www.plessis-athle.fr)

### PLESSIS-ROBINSON VOLLEY-BALL

(PRVB)

Présidente : Joëlle Logeais

Espace Omnisports, place Woking

☎ 06 81 45 74 62

✉ contact@plessis-volley92.com

👉 [www.plessisrobinsonvolleyball.fr](http://www.plessisrobinsonvolleyball.fr)

### RACING CLUB DE FRANCE

Président : Christophe Mombet

Responsables EDR :

Antoine Chenais et Olivier Gazon

11, avenue Paul-Langevin

☎ 06 17 08 54 20 (Antoine Chenais)

✉ julie.demota@racing92.fr

👉 [www.racing92.fr](http://www.racing92.fr)

### ROBINSON FIT'N'RUN / KALAH /

SELF DEFENSE / KRAV MAGA

Président : Benjamin Le Calvez

9, rue de Malabry

☎ 06 87 91 56 12

✉ benjaminlecalvez@gmail.com

👉 [www.coach-benj.com](http://www.coach-benj.com)



**ROC ET SENTIERS**

Président : Hervé Caranobe  
28, rue du Plateau  
✉ hilde.debock@wanadoo.fr

**SPORT SANTÉ 92 - FÉDÉRATION  
FRANCAISE DE LA RETRAITE  
SPORTIVE**

Marche nordique  
Président : Serge Loubat  
Présidente : Françoise Boulanger  
Contact : Edith Rioux  
38, avenue Édouard-Herriot  
☎ 06 71 80 21 50  
✉ sportsanteg2@laposte.net

**SPORT UNIVERSEL ROBINSON**

Grappeling  
Contact : Alexandre Bogunovic  
38, rue Fernand-Fourcade  
☎ 06 52 29 79 05

**SUB-HIBOUX CLUB**

Président : Patrick Baudin  
16, rue du Hameau  
✉ alain-d.fournier@thalesgroup.com  
☎ 01 41 30 25 20 (bureau)  
📍 <http://subhiboux.free.fr>

**ROBINSON ARTS MARTIAUX**

Président : Cédric Pignarre  
Espace Brossolette  
☎ 07 60 62 91 21  
✉ plessisrobinsontkd@gmail.com

**ROBINSON ARTS MARTIAUX**

**BOXING CLUB**  
Présidente : Maryline Pignarre  
10, avenue de Camberwell  
92330 Sceaux  
☎ 01 45 37 00 00 / 06 45 63 32 29  
✉ robinsonartsmartiauxbc@gmail.com

**TENNIS CLUB**

**DU PLESSIS-ROBINSON (TCPR)**  
Président : Jean-François Dignoire  
6, avenue Descartes  
☎ 01 46 30 56 80 (bureau)  
☎ 01 46 31 29 17 (Club house)  
✉ jfdignoire@tcpr.fr  
📍 [www.club.fft.fr/tc.plessis-robinson](http://www.club.fft.fr/tc.plessis-robinson)

**TENNIS DE TABLE**

**DU PLESSIS-ROBINSON (TTPR)**  
Président : André Bintz  
☎ 06 74 51 04 94  
✉ abintz@lacan-fr.com  
✉ bureau@ttpr92.com  
📍 [www.ttpr92.com](http://www.ttpr92.com)

**TRIATHLON PLESSIS-ROBINSON (TPR)**

Président : Nicolas Deverre  
56 bis, rue Léon-Mignonette  
91 570 Bièvres  
✉ nicolas.deverre@neuf.fr  
📍 [www.triathlon-plessisrobinson.fr](http://www.triathlon-plessisrobinson.fr)



# Chez Krys je choisis la qualité française\*

**Krys**

**KRYS** COOPÉRATIVE  
D'OPTICIENS  
FABRIQUE ELLE-MÊME SES VERRES EN FRANCE

La confiance vous va si bien

\* Groupement coopératif KRYS GROUP. Les lunettes correctrices sont des dispositifs médicaux qui constituent des produits de santé réglementés par le décret n°2011-1057 du 18/09/2011 relatif au marquage CE. Consultez un professionnel de santé spécialiste. Modèle verre : ADF4103.332. Credit Optico. Marque VILLIARD. RCS RCS Versailles 431390199.

krys.com

**VOTRE OPTICIEN KRYS au PLESSIS-ROBINSON**  
**90, av. Charles de Gaulle - à côté du marché du Plessis**  
**Tél. 01 46 32 02 02**

# SUPER

Commerçants autrement

## Le Plessis-Robinson

Avenue de la Libération 92350 • Tel. 01 46 30 16 11

Ouvert du lundi au samedi de 8h30 à 20h et  
le dimanche de 9h à 13h

# SUPER Le Plessis Robinson

## COURSES .com



# LIVRAISON À DOMICILE

# P GRATUIT



L'ABUS D'ALCOOL EST DANGEREUX POUR LA SANTÉ. À CONSOMMER AVEC MODÉRATION.



# Commerces et entreprises

Vos commerçants ◉ Les sociétés de services aux particuliers  
◉ Les zones d'activités...

## Quartiers d'activités de la ville

Comme cadre de vie et lieu de développement, Le Plessis-Robinson propose aux entreprises, quelle que soit leur taille, des espaces attractifs adaptés à leur croissance et offre des conditions optimales d'accès aux transports publics et de bien-être au travail, dans trois espaces couvrant plus de 100 hectares en liaison directe avec l'A86 par un échangeur, encadrés par les tramways T6 et T10. Les espaces d'affaires sont particulièrement destinés aux entreprises du tertiaire et de la transformation. Parmi la centaine d'entreprises qui y prospèrent, tous secteurs d'achats confondus, trois pôles se sont affirmés, l'armement, l'automobile et la recherche médicale.

### LA BOURSIDIÈRE

#### Ambiance high-tech et services sur mesure

Le centre d'affaires de la Boursière, entièrement réhabilité en 2015, est directement accessible à partir de l'A86, avec une bretelle menant directement au parking. Ce centre

d'affaires propose 60 000 m<sup>2</sup> de bureaux high-tech et de services sur mesure comme le gardiennage, des hôtesse d'accueil, le service postal, la restauration/brasserie, la mise à disposition de salles de réunion et de conférence, de jardins.

**La Boursière**  
92350 Le Plessis-Robinson  
☎ 01 46 01 52 62

### NOVEOS

#### Parc d'affaires Paris Sud-Ouest : espace naturel d'innovation

Le parc Noveos connaît une mutation vers une pénétration de la ville dans le parc d'activité, ceci par l'intégration d'espaces naturels, de logements, d'espaces de rencontre et de loisirs (commerces, places, agora, tennis, piscine) dans le but de faire du parc Noveos un quartier à part entière du Plessis-Robinson.



**SAIGI - Créateur de Noveos**  
8, avenue Descartes - 92350 Le Plessis-Robinson  
☎ 01 46 30 19 88 - [www.noveos.fr](http://www.noveos.fr)



## Contact

**SEMPRO**  
Opérateur social et créateur  
d'espaces à vivre pour les  
activités et entreprises  
8bis, avenue Descartes  
92350 Le Plessis-Robinson  
☎ 01 41 07 93 39

# Annuaire des artisans, commerçants, professions libérales

ADMINISTRATEURS DE BIENS ET SYNDICS .....	p.158	FLEURISTES .....	p.163
AGENCES DE VOYAGES .....	p.158	GARAGE ET CONCESSION .....	p.163
ALIMENTATION BIO .....	p.158	HÔTELS .....	p.163
ALIMENTATION GÉNÉRALE .....	p.158	IMMOBILIER .....	p.163
ANIMAUX .....	p.159	INFORMATIQUE .....	p.164
ANTIQUITÉS .....	p.159	INSTITUTS DE BEAUTÉ – BIEN-ÊTRE .....	p.164
ARCHITECTES .....	p.159	JARDIN – PAYSAGE .....	p.165
ARCHITECTES D'INTÉRIEUR .....	p.159	LABORATOIRES D'ANALYSES .....	p.165
ARTS-DÉCORATION-DESIGN .....	p.159	LAVERIE – PRESSING – PRATIQUE .....	p.165
ASSURANCES .....	p.159	LIBRAIRIE – PAPETERIE – PRESSE – TABAC .....	p.165
AUTO-ÉCOLES .....	p.159	MATÉRIEL ET FOURNITURE .....	p.165
AVOCATS .....	p.159	MENUISERIE – MEUBLES .....	p.166
BANQUES .....	p.160	MOBILITÉ ÉLECTRIQUE .....	p.166
BÂTIMENT : ENTREPRISES GÉNÉRALES, MAÇONS, ÉLECTRICIENS, PLOMBIERS .....	p.160	MODE – PRÊT-À-PORTER .....	p.166
BOUCHERIE .....	p.160	NETTOYAGE – ENTRETIEN .....	p.166
BOULANGERIES-PÂTISSERIES .....	p.160	NOTAIRE .....	p.166
BRASSERIES-CAFÉS .....	p.161	OPTIQUE LUNETTERIE .....	p.166
CADEAUX .....	p.161	PHARMACIES .....	voir p. 86
CAVISTES .....	p.161	PHOTO – VIDÉO .....	p.166
CHAUFFAGE .....	p.161	POMPES FUNÈBRES .....	p.166
CHAUSSURES .....	p.161	POSTE .....	p.166
COACHING .....	p.161	RESTAURATION .....	p.167
COIFFURE - BARBIER .....	p.161	SALLES DE SPORT .....	p.168
CONFISEURS - CHOCOLATIERS .....	p.162	SÉCURITÉ .....	p.168
CONSEIL – GESTION .....	p.162	SERRURIERS .....	p.168
CORDONNERIE .....	p.162	SERVICES À DOMICILE .....	p.168
COWORKING .....	p.162	SPECTACLE .....	p.168
CRÈMERIE-FROMAGERIE .....	p.163	SUPERMARCHÉS .....	p.169
DÉMÉNAGEMENT .....	p.163	SURGELÉS .....	p.169
ÉPICERIES FINES .....	p.163	TAPISSIER .....	p.169
EXPERTISE AUTOMOBILE .....	p.163	TATOUAGE – PIERCING .....	p.169
EXPERTISE COMPTABLE .....	p.163	TRANSPORTS .....	p.169
EXPERTISE IMMOBILIÈRE .....	p.163	TRAITEUR .....	p.169
		VÉTÉRINAIRE .....	p.169

**ADMINISTRATEURS DE BIENS  
ET SYNDICS****CABINET CRAUNOT S.A.  
HAUTS-DE-SEINE**

Syndic

56, avenue de Robinson

☎ 01 41 87 04 10

**CITYCÉO**

Syndic de copropriétés

41, avenue du Général Leclerc

☎ 01 46 32 95 54

✉ contact@cityceo.fr

**FONCIA LIBERTÉ**

2, avenue Léon-Blum

☎ 01 46 01 31 31

✉ liberté@foncia.com

**L'ADRESSE IMMOPLESSIS**

11, avenue Aristide-Briand

☎ 01 46 30 18 48

👉 www.immoplessis.com

**M-ÉNERGIES EXPLOITATION**

En remplacement d'AMITEF service

80-82, rue Bernard-Iské

☎ 01 46 32 28 28

✉ direction@m-energies.fr

**ORPI-CPIMMO**

34, avenue Charles-de-Gaulle

☎ 01 46 01 53 90

👉 www.orpi.com/cpimmo

**AGENCES DE VOYAGES****AGENCE DE TOURISME ROBINSON**

15, rue Robert-Duffour

☎ 01 46 30 46 13

**AGENCE EGIDE VOYAGES**

9, Grande Rue

☎ 01 45 37 31 43

✉ egide-leplessis@selectour.com

👉 www.egide-voyages.fr

**ESA VOYAGES**

8, rue de Malabry

☎ 01 41 28 13 00

**ALIMENTATION BIO****BIOCOOP L'ARBRE DE VIE**

5, avenue de la Libération

☎ 09 64 14 47 34

**PRIMEUR**

10 bis, Grande Rue

☎ 09 80 56 46 59

**ALIMENTATION GÉNÉRALE****ÉPICERIE**

Supérette classique

75, avenue de la République

☎ 01 46 83 26 40

✉ stoufarojbi@hotmail.fr

**EREBOUNI II**

5, avenue Aristide-Briand

☎ 09 80 91 41 19

## ANIMAUX

## CANIPLUS

Alimentation, accessoires et  
toiletage pour chiens et chats

35, avenue Léon-Blum

☎ 01 46 31 60 80

## JERRY CHIP'EDUCATION

Toiletage animaux /  
éducation canine

☎ 06 72 68 02 76

👉 [www.jerrychipeducation.com](http://www.jerrychipeducation.com)

## NATACHA ROUX

Éducatrice et comportementaliste  
canin

3, rue Raye Tortue

☎ 06 62 67 16 66 et 01 46 31 60 12

👉 [www.natacharouxcomportement.com](http://www.natacharouxcomportement.com)

## ANTIQUITÉS

## ANTIQUITÉS DE LA VALLÉE

## AUX LOUPS

☎ 01 47 02 02 50 / 06 21 68 81 97

✉ [antiquites.mendez@hotmail.fr](mailto:antiquites.mendez@hotmail.fr)

## ARCHITECTES

## ANDRÉ GRANDJEAN

14, sentier du Clos aux Renards

☎ 01 47 02 60 45

## MICHEL PÉRON

91, rue de Malabry

☎ 01 55 52 03 03

## MND ARCHITECTURE

58, avenue de Robinson

☎ 06 67 55 63 01

✉ [contact@mnd-architecture.com](mailto:contact@mnd-architecture.com)

👉 [www.mnd-architecture.com](http://www.mnd-architecture.com)

## ARCHITECTES D'INTÉRIEUR

## ANTONIO DA SILVA

37, rue Bernard-Iské

☎ 07 62 62 27 01

## ÉLODIE PELARD

☎ 06 72 47 73 43

✉ [elodie.pelard@yahoo.fr](mailto:elodie.pelard@yahoo.fr)

👉 [www.ep-deco.com](http://www.ep-deco.com)

## ISABELLE PINOT

26, rue de Fontenay

☎ 06 20 55 86 74

## INTERIOR DESIGN MARYNA

Maryna Zhegurova

Architecte d'intérieur - en  
pertinence

7, avenue de la République

☎ 06 29 38 26 69

👉 [www.interiordesignmaryna.blogspot.com](http://www.interiordesignmaryna.blogspot.com)

## ARTS-DÉCORATION-DESIGN

## ATELIER FRÉDÉRIC GRACIA

Tableaux, fresques, trompes l'œil

25, allée de la Vigne

☎ 06 15 66 31 38

👉 [www.art-gracia.com](http://www.art-gracia.com)

## HRIPSIME COUTURE

5, place du 8 mai 1945

☎ 07 50 80 96 47

## UNE PLACE EN VILLE

60, avenue Charles-de-Gaulle

☎ 01 46 31 77 09

👉 [www.uneplaceenville.com](http://www.uneplaceenville.com)

## INNA OKHOTNYK

Illustrations, dessins, portrait,  
aquarelle

2 rue du Grand Saint-Éloi

☎ 07 87 05 14 71

👉 [innaokhotnik@gmail.com](mailto:innaokhotnik@gmail.com)

## LILLIA BAUDO

Artiste peintre, fresquiste, artisanne  
de la matière

142, bis avenue de la Résistance

☎ 07 62 44 70 52

✉ [lilliabaudo@gmail.com](mailto:lilliabaudo@gmail.com)

👉 [www.lilliabaudo.com](http://www.lilliabaudo.com)

## ASSURANCES

## AGENT GÉNÉRAL AXA

Prévoyance et Patrimoine

☎ 06 20 84 55 15

✉ [agenceazp.serge.airiev@axa.fr](mailto:agenceazp.serge.airiev@axa.fr)

## AGENT AXA

33, avenue Jules-Guesde

☎ 06 60 47 06 70 / 01 46 83 42 11

✉ [agenceazp.henri.mangasaryan@axa.fr](mailto:agenceazp.henri.mangasaryan@axa.fr)

## CABINET D'HENNEZEL-SUDASSUR

5, place de l'Auditorium

☎ 01 46 30 19 26

## MMA

4, avenue de la Libération

☎ 01 46 30 35 29

## AUTO-ÉCOLES

## AUTO ÉCOLE DE LA CAVÉE

37, avenue du Général-Leclerc

☎ 01 46 30 36 77

✉ [lacavee92350@gmail.com](mailto:lacavee92350@gmail.com)

👉 [www.autoecoleplelessisrobinson.fr](http://www.autoecoleplelessisrobinson.fr)

## LE PLESSIS C'PERMIS

1, rue Victor-Vernadat

☎ 01 46 01 05 00

## AVOCATS

## STÉPHANIE CARTIER

52, rue du Moulin Fidél

☎ 01 40 94 06 04

## JEAN-MARC VERGONJEANNE

17, avenue des 4 Chemins (Sceaux)

☎ 01 46 83 06 61

## BANQUES

### BANQUE POPULAIRE

#### RIVES DE PARIS

Vianney Pelle  
3, passage de l'Escargot d'Or

☎ 01 71 17 30 53

### BANQUE POSTALE

8, Grande Rue

☎ 36 31

### BNP PARIBAS

6, Grand' Place

☎ 01 46 01 53 17

### CAISSE D'ÉPARGNE

3, avenue Aristide-Briand

☎ 01 71 17 30 14

✉ agence. le-plessis-robinson

@ceidf.caisse-epargne.fr

👉 www.caisse-epargne.fr

### CRÉDIT AGRICOLE

3, place du 8 mai 1945

☎ 01 40 83 81 02

✉ christine.jolly@ca-paris.fr

### CRÉDIT MUTUEL

52, avenue Charles-de-Gaulle

☎ 01 45 36 19 63

✉ 06019@creditmutuel.fr

### LCL

24, avenue de la Libération

☎ 01 46 01 59 36

### SOCIÉTÉ GÉNÉRALE

7, place Charles-Pasqua

☎ 01 46 30 35 51

## BÂTIMENT : ENTREPRISES GÉNÉRALES, MAÇONS, ÉLECTRICIENS, PLOMBIERS

### ENTREPRISES GÉNÉRALES :

#### ABRICOL

4, rue Bernard-Iské

☎ 09 81 75 83 54 / 06 60 31 42 42

#### ASSISTANCE BRICOLAGE EXPRESS

8, rue Alexandre-Schimmel

☎ 09 51 87 77 75

#### CHARMI BÂTIMENT

2, rue Jean-Marie-Kerling

☎ 01 46 32 38 36

#### LUSOBAT

59, avenue Édouard-Herriot

☎ 01 46 31 90 30

### MAÇONNERIE :

#### ANTONIO PEDROSA DA SILVA

17, rue du Hameau

☎ 01 46 32 31 85

#### MANUEL SOARES

78, avenue de la République

☎ 09 50 68 02 38

### ÉLECTRICIENS :

#### ENTREPRISE TRIPOLI

4, rue Claude-Nicolas-Ledoux

☎ 06 85 58 13 72

#### ERDI

2, cours Marquis

☎ 06 19 69 87 42

### PLOMBERIE :

#### ARMANDO

8, avenue Charles-de-Gaulle

☎ 06 83 15 36 65

#### DD PLOMBERIE CHAUFFAGE

Rue Blaise-Pascal

☎ 06 27 06 29 15

### COUVERTURE, ZINGUERIE,

#### PLOMBERIE :

#### RENOIR

28, avenue de la République

☎ 01 46 32 96 30 / 06 47 47 55 20

✉ cprenoir@orange.fr

## BOUCHERIE

### BOUCHERIE DU PLESSIS

10 bis, Grande Rue

☎ 01 46 31 50 94

## BOULANGERIES-PÂTISSERIES

### AUX GOURMANDISES DU PLESSIS

2, Grande Rue

☎ 01 46 30 86 06

54, avenue Charles-de-Gaulle

☎ 01 40 83 00 10

### AUX TRADITIONS DU PLESSIS

13, avenue Aristide-Briand

☎ 09 81 36 27 50

### LES DOUCEURS DE FRANÇOISE

99, rue de Fontenay

☎ 09 61 62 57 17

### LES PÂTISSERIES DU CHEF

14, Grande Rue

👉 www.lespatisseriesduchef.com

### L'OVALIE

74, rue Bernard-Iské



**MAISON BRETEAU**

7, rue Marcel-Gimond

☎ 06 76 50 24 99

**PAIN D'OR**

3, avenue Léon-Blum

☎ 06 58 12 33 49

**BRASSERIES-CAFÉS****LES LOGES**

2, place Jane-Rhodes

**BAR LE CELTIQUE**

5, rue du Tour de l'Étang

☎ 01 46 31 03 62

**BAR LE REINITAS**

77, avenue de Robinson

☎ 01 46 61 03 26

**BAR-RESTAURANT LE P.O.**

Pub, brasserie, restaurant

2, Grand' Place

☎ 01 40 94 91 05

**COLUMBUS CAFÉ**

68, avenue de Charles-de-Gaulle

☎ 01 44 51 60 00

**CAFÉ LA FONTAINE**

13, avenue Léon-Blum

☎ 01 41 28 59 81

✉ assolafontaine@gmail.com

👉 http://lecafchretien.free.fr

**LE PLESS2BE**

10, place François-Spoerry

**CADEAUX****PARENTHÈSE**

Cadeaux de naissance parents/bébé

✉ hello@parenthesebox.com

👉 www.parenthesebox.com

**CAVISTES****NICOLAS**

7 Grand' Place

☎ 01 46 32 83 05

✉ beatrice.vermande@club-internet.fr

👉 www.nicolas.com

**CHAUFFAGE****CLÉMENT PAUL**

Pompes à chaleur et climatisation

☎ 06 87 06 23 23

✉ clement.paul@maclem.fr

👉 www.versailles.maclem.fr

**COFELY**

7, avenue Denis-Papin

☎ 01 46 30 41 21

**COACHING****ARIANE FAYON**Coach en développement personnel  
et éducation bienveillante

☎ 06 15 07 87 04

👉 www.arianefayon.com

**BÉNÉDICTE MOLITOR**

Accompagnement de projets de vie

2 bis, rue Edmond-About

☎ 07 67 12 55 98

👉 benedict.molitor@gmail.com

**BENJAMIN LE CALVEZ**

Coach sportif à domicile

☎ 06 87 91 56 12

✉ benjaminlecalvez@gmail.com

👉 www.coach-benj.com

**GUILLAUME CARRÉE**

Coach sportif

☎ 06 18 49 33 43

✉ guillaumecarree@hotmail.com

**GUILLAUME HORELLOU**

Coach sportif

☎ 06 42 76 54 36

✉ guillaume.coaching@hotmail.com

**HERVÉ BIRBA**

Coach sportif

☎ 06 14 76 58 47

✉ hervebirba@noos.fr

**NAJET MESSADAA**

Ateliers sur la charge mentale

☎ 06 79 08 97 38

✉ n.messadaa@coach-your-dream.com

**M' TON STYLE**

Conseillère en image

👉 www.mtonstyle.fr

**THÉRÈSE MAYALI COACHING**

☎ 06 14 63 10 34

✉ tmc@theresemayalicoaching.fr

👉 theresemayalicoaching.fr

**VOTREVOIE - MÉLISA HARIOT**

Coach professionnelle certifiée

☎ 06 98 79 57 37

✉ www.votrevoie.com

**COIFFURE-BARBIER****ALPHA COIFFURE**

25, rue Amédée-Usséglio

☎ 01 46 30 18 50

**CHRISTIAN GILLES**

84, avenue Charles-de-Gaulle

☎ 01 46 30 45 66

**DANIEL.B**

75, avenue de la République

☎ 01 49 73 96 05

**ELONI JORDAN**

7, avenue Charles-de-Gaulle

☎ 01 46 30 39 07

✉ elonijordan@gmail.com

**FRANCK PROVOST**

4, Grande Rue

☎ 01 46 32 00 59

**HAIR BRUS'H ISABELLE**

À domicile

(hommes, femmes, enfants)

2, square Grimm

☎ 06 68 08 75 43

**LITZLER**

Coiffure hommes

8A, place François-Spoerry

☎ 09 85 04 40 04

**MANON IN THE AIR**

À domicile

☎ 06 44 82 53 98

**NEW LOOK 1996 BARBER SHOP**

7, avenue Aristide-Briand

☎ 07 83 93 19 10

**ROBINSON COIFFURE**

60, avenue de Robinson

☎ 01 47 02 33 62

**SAINT ALGUE**

7, Grande Rue

☎ 01 46 30 41 10

**SAUVEUR COIFFURE**

(Hommes, Femmes, Enfants)

52, avenue Raymond-Croland

☎ 01 47 02 89 68

**CONFISEURS-CHOCOLATIERS****LÉONIDAS**

50, avenue Charles-de-Gaulle

☎ 01 46 32 79 53

**CONSEIL-GESTION****GILLES ALDEBERT**

Conseils en organisation, gestion, management

141, avenue de la Résistance

☎ 01 46 61 40 32

**GÉRARD BOCHET**

Conseils en organisation, gestion, management

1, rue du Tour de l'Étang

☎ 01 46 31 24 60

**HAPPY BOOST**

Coaching personnel et professionnel

7, rue du Loup Pendu

☎ 01 45 37 09 05 / 06 64 33 28 15

✉ [vg@happyboost.com](mailto:vg@happyboost.com)🌐 [www.happyboost.com](http://www.happyboost.com)**CRISTALAIN**

Conseils en organisation, gestion, management

4, rue du Pavillon Bleu

☎ 01 46 30 16 66

**FLYHIGH COMMUNICATION**

Conseils en organisation, gestion, management

9, rue de la Ferme

☎ 06 07 47 94 36

**SANDRINE MILHANO**

Conseils en organisation, gestion, management

2, rue Victor-Vernadat

☎ 06 22 13 89 54

**GABRIEL ORIOL**

Conseils en organisation, gestion, management

14, avenue de la Libération

☎ 06 14 79 89 26

**O'SERVICE2**

Conseils en organisation, gestion, management

18, rue Raye Tortue

☎ 06 83 80 12 56

**SPORTTEAM**

Conseils en organisation, gestion, management

6, allée du Coup du Milieu

☎ 06 82 96 57 48

**CORDONNERIE****CORDONNERIE DU PLESSIS**

82, avenue Charles-de-Gaulle

☎ 01 46 30 94 54

**COWORKING****LA CANOTIÈRE**

6, avenue de la Libération

☎ 06 83 80 12 56

**CRÈMERIE-FROMAGERIE****PONPON**

18, Grand' Place

☎ 01 81 89 15 84

🌐 [www.la-fromagerie-ponpon.fr](http://www.la-fromagerie-ponpon.fr)✉ [lafromagerieponpon@gmail.com](mailto:lafromagerieponpon@gmail.com)**DÉMÉNAGEMENT****DÉMÉNAGEMENT DELACQUIS**

10, voie d'Igny

☎ 01 46 32 37 00

**ÉPICERIES FINES****LE CÈDRE**

1, Grande Rue

☎ 01 46 30 31 97

**LEONIDAS**

50, avenue Charles-de-Gaulle

☎ 01 46 32 79 53

**EXPERTISE COMPTABLE****E.C.D.E.**

6, allée de la Boissière

☎ 01 46 32 22 06

**WISEEON**

Marc Decreuse

☎ 07 89 27 35 18

📧 www.wiseeon.fr

✉ marc.decrease@wiseeon.com

**EXPERTISE IMMOBILIÈRE****AB HABITAT EXPERTISE**

Membre du réseau BC2E

Diagnostics Immobiliers

Place de l'Auditorium

☎ 06 60 14 01 80

**FLEURISTES****AU TEMPS DES FLEURS**

14, Grand Place

☎ 09 52 30 56 22

**CLÉMENTINE ARTISAN FLEURISTE**

☎ 07 78 18 30 39

✉ afeurdeclémentine@gmail.com

📧 www.clementine-fleuriste.com

**GARAGES ET CONCESSIONS****RAPIDE PAREBRISÉ****LE PLESSIS-ROBINSON**

144, avenue de la Résistance

☎ 01 76 28 38 37 / 06 69 69 25 46

✉ g235orpb@gmail.com

📧 rapideparbrise-plessis-robinson.fr

**STE STNA**Concessionnaire Volkswagen,  
espace commercial et atelier

153, avenue de la Résistance

☎ 01 47 02 31 45

**HÔTELS****LE GRAND HÔTEL**

51, avenue Aristide-Briand

☎ 01 41 28 16 16

📧 www.grandhotel-plessis92.com

**LE PARC HÔTEL**

10, avenue Paul-Langevin

☎ 01 40 83 88 38

📧 www.plessisparc-hotel.com

**IMMOBILIER****AB HABITAT EXPERTISE**

Membre du réseau BC2E

Diagnostics Immobiliers

8 bis, avenue Descartes

☎ 06 60 14 01 80

✉ arnault.bouyer@bc2e.com

📧 www.abhe.bc2e.com

**ADINA IMMOBILIER**Agence locale digitale Le Plessis-  
Robinson et alentours

☎ 06 60 99 44 69

✉ contact@adinaimmobilier.fr

📧 www.adinaimmobilier.fr

**AGENCE PRINCIPALE**

39, avenue du Général Leclerc

☎ 09 73 14 74 21

📧 www.agenceprincipale-plessis-robinson.com

**BOUCAUT IMMOBILIER**

3, place de l'Auditorium

☎ 01 87 66 71 92

✉ contact@boucaut-immobilier.fr

📧 www.boucaut-immobilier.fr

**CASSANDRE IMMOBILIER**

10 bis, place François-Sperry

☎ 01 71 17 88 79

📧 www.cassandra-immobilier.fr

**CÔTÉ HOME IMMOBILIER**

Isabelle Hurvois

Espace La canotière

6, avenue de la Libération

☎ 07 77 00 28 15

✉ isabelle.hurvois@cote-home-immobilier.com

📧 www.cote-home-immobilier.com

**CABINET CRAUNOT IFI TELLIER**

56, avenue de Robinson

☎ 01 41 87 04 10

**ERA DAILLIEZ IMMOBILIER**

13, avenue Léon-Blum

☎ 01 46 30 60 60

✉ dailliez@erafrance.com

**FONCIA LIBERTÉ**

2, avenue Léon-Blum

☎ 01 46 01 31 31

**FRENCH IMMOBILIER**

☎ 06 13 89 13 97

✉ contact@french-immobilier.com

📧 www.french-immobilier.com

## FSC

Promoteurs immobiliers  
Avenue du Plessis  
☎ 01 46 15 41 74

## ISABELLE DUPONCHEL

Conseillère CPH immobilier  
☎ 06 83 42 22 10  
✉ isabelle.duponchel@cph.fr  
👉 www.cph.fr/114-mandataire/1

## JÉRÔME VASSARD

Mandataire du réseau immobilier  
EFFICITY  
34, rue Gabrielle  
☎ 06 13 3670 88  
✉ jerome.vassard@hotmail.com

## JOCELYNE LOUBET IMMOBILIER

51, rue de Fontenay  
☎ 09 50 16 52 10 / 06 80 70 75 98  
✉ joceclubet@orange.fr

## L'ADRESSE IMMOPLESSIS

11, avenue Aristide-Briand  
☎ 01 46 30 18 48  
👉 www.immoplessis.com

## LES TOITS DE ROBINSON

3, place de l'Auditorium  
☎ 01 85 74 17 42  
✉ contact@lestoitsderobinson.fr  
👉 www.lestoitsderobinson.fr

## MARINA LAURIOLA

Conseillère en immobilier  
I@D France  
☎ 06 51 83 69 27  
✉ marina.lauriola@iadfrance.fr

## ORPI - CP IMMO

34, avenue Charles-de-Gaulle  
☎ 01 46 01 53 90  
👉 www.orpi.com/cpimmo

## PRIMO

42, avenue Charles-de-Gaulle  
☎ 01 40 83 01 01  
👉 www.agences-primco.com

## ROBINSON IMMOBILIER

Florence Verlaguet  
63, avenue Raymond-Croland  
☎ 01 41 87 02 30  
✉ robinson-immobilier@wanadoo.fr  
👉 www.robinson-immobilier.fr

## INFORMATIQUE

### ADEFIA l'atelier

Assistance, dépannage, installation  
informatique  
3bis, place de l'Auditorium  
☎ 09 53 123 123  
👉 www.adefia.fr

### BABILOSAPIENS

Assistance et formation  
informatique à domicile  
☎ 06 51 90 82 21 / 01 46 01 03 69  
✉ david@babilosapiens.fr  
👉 www.babilosapiens.fr

### PC PLESSIS

Assistance et dépannage  
informatique à domicile  
☎ 07 82 04 65 36

## INSTITUTS DE BEAUTÉ BIEN-ÊTRE

### SOPHIE BARGHOUDIAN

Institut de beauté  
15, rue du Hameau  
☎ 01 43 50 09 93

### BROWS & CO

Soins beauté et dermopigmentation  
12, rue Édmond-About  
☎ 06 29 40 90 05  
✉ browsandcog2@gmail.com  
👉 www.browsandco.fr



**FLORENCE GOBICCHI**

Conseils et intervention en approches psycho-corporelles, Sensitive Gestalt Massage

Espace bien-être  
1 bis, Place de l'Auditorium

☎ 06 33 25 63 05

👉 [www.florencegobicchi.com](http://www.florencegobicchi.com)

**KD LAB**

Massage, épilation, relaxation et bien-être

1, rue du Loup Pendu

☎ 06 27 43 61 50

✉ [katia@kd-lab.fr](mailto:katia@kd-lab.fr)

👉 [www.kd-lab.fr](http://www.kd-lab.fr)

**LE REGARD DE CYCY**

24, avenue de la Libération

☎ 06 35 02 88 09

👉 [leregarddecycy.booksy.com](http://leregarddecycy.booksy.com)

**L'INSTANT BEAUTÉ**

7bis, avenue Charles-de-Gaulle

☎ 01 46 31 90 60

👉 [www.instant-beaute-92.fr](http://www.instant-beaute-92.fr)

**L'INSTITUT DE BEAUTÉ**

**DU CŒUR DE VILLE**

5, Grande Rue

☎ 01 46 32 67 20

**NOCIBÉ**

48, avenue Charles-de-Gaulle

☎ 01 46 30 24 99

**NL BEAUTY 92**

Beauté des ongles

(uniquement le week-end)

☎ 06 77 20 04 77

✉ [nlbeauty92@gmail.com](mailto:nlbeauty92@gmail.com)

**JARDINS-PAYSAGES****MICKAËL HEPP**

2, square Hector-Malot

☎ 06 84 31 43 48

**PARLONS JARDIN**

4, square Michel-Ange

☎ 01 46 30 79 69

**LABORATOIRES D'ANALYSES****LABORATOIRE D'ANALYSES****MÉDICALES BIO ETHERNALS**

12, avenue de la Libération

☎ 01 40 83 10 30

**CERBALLIANCE IDFS**

1 bis, avenue Charles-de-Gaulle

☎ 01 46 30 38 37

**LAVERIES-PRESSINGS****LAVOMATIC MYLPAR**

17, avenue Charles-de-Gaulle

**PRESSING SOFIA**

10, Grand' Place

☎ 01 46 32 45 90

**LIBRAIRIES-PAPETERIES  
PRESSE-TABAC****LIBRAIRIE LE A**

88, avenue Charles-de-Gaulle

☎ 01 41 36 20 43

**LE CELTIC**

5, rue Tour de l'Étang

☎ 01 46 31 03 62

**LE PLESS2BE**

10, place François-Spoerry

**LE REINITAS**

77, avenue de Robinson

☎ 01 46 61 03 26

**MAG PRESSE**

15 bis, avenue Charles-de-Gaulle

☎ 01 46 30 30 34

**PRESSE TABAC**

8, avenue de la Libération

☎ 01 46 30 35 87

**MATÉRIEL ET FOURNITURES****BRICORAMA**

1, place du 8 mai 1945

☎ 01 40 83 78 00

**MENUISERIE-MEUBLES****DÉCOTOOLS**

Menuiserie et aménagement sur mesure

☎ 06 60 73 33 64

👉 [www.decotoools.fr](http://www.decotoools.fr)

✉ [decotoools.services@icloud.com](mailto:decotoools.services@icloud.com)

**MENUISERIE KLEIN**

194, rue d'Aulnay

☎ 01 43 50 16 92 / 06 66 52 12 67

**MAXIME & SCIE**

☎ 06 78 61 69 61

✉ [maximeandscie@gmail.com](mailto:maximeandscie@gmail.com)

## MOBILITÉ ÉLECTRIQUE

## E-MOOV

63, avenue Raymond-Croland

☎ 09 74 97 21 52

👉 [www.e-moov-gyrobaldades.fr](http://www.e-moov-gyrobaldades.fr)

## MODE - PRÊT-À-PORTER

## LES PUCES DE ROBINSON

62, avenue de Robinson

☎ 01 46 60 25 60

## NATHINES

Prêt-à-porter femme, enfant et accessoires, bijoux

16, Grande Rue

☎ 01 70 19 06 22

## SOLANGE AVEC AMOUR

44, avenue Charles-de-Gaulle

☎ 01 45 37 90 77

## HRIPSIME

Couture

5, place du 8 mai 1945

☎ 07 50 80 96 47

## NETTOYAGE-ENTRETIEN

## SOTRANET

Entreprise de nettoyage

66, rue Bernard-Iské

☎ 01 46 30 77 90

## VIPRATIC

22, avenue Charles-de-Gaulle

☎ 01 46 32 00 11

✉ [vipratic@wanadoo.fr](mailto:vipratic@wanadoo.fr)

👉 [www.vipratic.fr](http://www.vipratic.fr)

## NOTAIRE

## OFFICE NOTARIAL

## DU PLESSIS-ROBINSON

30, avenue Charles-de-Gaulle

☎ 01 40 83 14 27

## OPTIQUE-LUNETTERIE

## CENTRE OPTIQUE LEMAIRE

Opticien et photos d'identité (carte d'identité, passeport, Visa 5x5...)

1, Grand' Place

☎ 01 46 32 04 88

## L'OPTICIEN

70, avenue Charles-de-Gaulle

☎ 01 46 32 75 86

## OPTICIEN KRYS

90, avenue Charles-de-Gaulle

☎ 01 46 32 02 02

✉ [le-plessis-robinson@krys.com](mailto:le-plessis-robinson@krys.com)

## VISIOME

60, rue de Fontenay

☎ 01 40 83 00 32

## PHOTO-VIDÉO

## E-COM 360

18, rue Jean-Marie-Kerling

☎ 06 60 44 02 71

## JENNIFER DELHOTELLERIE

☎ 06 50 81 04 46

👉 [www.jenniferdelhotellerie.com](http://www.jenniferdelhotellerie.com)

## MORVAN KARINE

Photographe de mariage

10, rue Capitaine Georges-Facq

☎ 06 63 01 85 21

## PATUREAU STÉPHANE

Photographe de portrait

93, rue de Malabry

☎ 09 62 57 74 14

## VANESSA STURMACH

☎ [vanessa.sturmach.photographie@gmail.com](mailto:vanessa.sturmach.photographie@gmail.com)

@gmail.com

👉 [www.vanessasturmach.fr](http://www.vanessasturmach.fr)

## POMPES FUNÈBRES

## POMPES FUNÈBRES GÉNÉRALES

34, rue du Hameau

☎ 01 46 30 17 57

## POSTE

## LA POSTE DU CŒUR DE VILLE

8, Grande Rue

☎ 36 31

## LA POSTE RELAIS

Dans Carrefour City

78, avenue Charles-de-Gaulle



## RESTAURATION

### LES LOGES

2, place Jane-Rhodes

### CAMION PIZZA ANNA

☎ 06 03 15 26 34

👉 [www.pizza-anna.fr](http://www.pizza-anna.fr)

### ALYSON

66, avenue Charles-de-Gaulle

☎ 01 46 30 55 37

### CRÊPERIE DE D'ARTAGNAN

6, rue de la Mairie

☎ 01 46 30 55 37

### FU LONG

77, avenue de la Résistance

☎ 01 40 94 03 23

### IKI SUSHIS

37, avenue du Général Leclerc

☎ 01 46 30 30 30

### LA GUINGUETTE

124, rue de Malabry

☎ 01 43 50 07 79

✉ [laguinguette92@gmail.com](mailto:laguinguette92@gmail.com)

### LA MURAILLE DE PHÉNIX

2, rue du Carreau

☎ 01 46 32 87 76

### LA STRADA

64, avenue Charles-de-Gaulle

☎ 01 46 32 97 17

### LA SOURCE (pizzeria)

22, rue du Carreau

☎ 01 46 60 25 28

### LA TRATTORIA

4, rue des Azalées

☎ 01 43 50 87 63

### LE CÈDRE

1, Grande Rue

☎ 01 46 30 31 97

### LE COIN CUISINE

8 bis, place François-Spoerry

☎ 01 46 32 32 30

### LE 58

58, avenue Charles-de-Gaulle

☎ 09 84 35 55 37

### LE PLESS2BE

10, place François-Spoerry

### LE P.O.

2, Grand' Place

☎ 01 40 94 91 05

### MANNAT

Gastronomie indienne

11, Grande Rue

☎ 01 40 83 09 51

### LA TERRASSE DU MARCHÉ

92, avenue Charles-de-Gaulle

☎ 01 46 31 20 34

👉 [laterrassedumarche.fr](http://laterrassedumarche.fr)

### ROYAL TOKYO

2, Place François-Spoerry

☎ 01 46 32 48 11

### SPEED RABBIT PIZZA

17 bis, avenue Charles-de-Gaulle

☎ 01 46 30 00 20

👉 [www.speedrabbitpizza.com](http://www.speedrabbitpizza.com)

## SALLES DE SPORT

### STATION S

Salle de sport libre-service  
11 bis, avenue Gallée  
☎ 01 46 01 00 48

## SÉCURITÉ

### NJ2M

Sécurité privée  
✉ info@nj2msecuriteprivee.fr

## SERRURIERS

### SERRURERIE DU PLESSIS

4, allée du Coup du Milieu  
☎ 06 61 83 21 82

## SERVICES À DOMICILE

### ADEIFIA PARTICULIERS

Assistance informatique et Internet  
à Domicile  
Cours d'informatique à domicile  
3 bis, place de l'Auditorium  
☎ 09 53 123 123 / 06 60 17 81 31  
👉 www.adeifia.fr

### BABILOSAPIENS

Soutien scolaire, cours particuliers,  
assistance informatique  
☎ 06 51 90 82 21 / 01 46 01 03 69  
✉ contact@babilosapiens.fr  
👉 www.babilosapiens.fr

### PC PLESSIS

Service à la personne – Assistance  
et dépannage informatique à  
domicile  
☎ 07 82 04 65 36

### VIPRATIC

Ménage, repassage...  
22, avenue Charles-de-Gaulle  
☎ 01 46 32 00 11  
✉ vipratic92@gmail.com  
👉 www.vipratic.fr

## SPECTACLE

### NOS BULLES D'AMOUR

10, avenue Aristide-Briand  
☎ 06 61 68 80 66

### ANNY ET JEAN-MARC VERSINI

Chansons pour enfants  
49, rue du Plateau  
☎ 01 46 30 22 58  
✉ contact@versini.com  
👉 www.versini.com

### TRIXIE

Coach vocal voix chantée et parlée,  
prise de parole en public  
Concerts (évènementiel,  
cérémonies), spectacles musicaux  
☎ 06 81 54 49 15  
✉ trixiecoach@yahoo.fr  
👉 http://trixieartisteaux1001  
facettes.jimdo.com

## SUPERMARCHÉS

### CARREFOUR CITY

78, avenue Charles-de-Gaulle  
☎ 01 46 32 32 52

### CARREFOUR MARKET

3, Grand' Place  
☎ 01 45 37 30 20

### SUPER U

Place de la Libération  
☎ 01 46 30 16 11







## SURGELÉS

### PICARD

20, Grand' Place

☎ 01 46 32 45 90

## TATOUAGE - PIERCING

### FEEL'INK TATTOO

Salon de tatouage

8, place François-Spoerry

☎ 06 66 28 73 85

✉ feelinktattoo@outlook.fr

## TRANSPORTS

### ANDRÉ WODA

Transport express

38, rue Fernand-Fourcade

☎ 01 46 30 75 29

## TRAITEUR

### J&V EN CUISINE

26, rue d'Estienne-d'Orves

☎ 06 87 93 79 49 / 06 82 36 91 07

✉ jvencuisine@gmail.com

### LE CÈDRE

1, Grande Rue

☎ 01 46 30 31 97

## VÉTÉRINAIRE

### CLINIQUE VÉTÉRINAIRE DU PLESSIS

35, avenue Léon-Blum

☎ 01 46 30 00 47

✉ fverez@vet92.fr

🌐 www.vet92.fr

## Grand Marché

Place de la Libération

Mardi et vendredi

de 8h30 à 13h

Dimanche de 8h à 13h

C'est dans une magnifique halle inspirée du style Baltard, dessinée par l'architecte Jean-Christophe Paul que vous pouvez promener entre les étals des 95 commerçants présents à l'intérieur de l'édifice et des 90 stands à ciel ouvert.

## Contact

Commerçants ou professionnels, vous souhaitez figurer dans le guide ou modifier vos coordonnées ?

Contactez-nous via  
redaction@plessis-robinson.com

*Aimer sa ville,  
c'est aussi...  
soutenir  
ses commerçants.*



# Annexes

171

- Les numéros d'urgence
- Les adresses utiles
- Les lieux de culte
- Index
- Plan de la Ville

# Annexes

## Numéros d'urgence

Police secours : 17  
Pompiers : 18  
Samu : 15

**Attention** aux numéros d'urgence inscrits sur des feuilles cartonnées et disposées dans vos boîtes aux lettres. Il s'agit de publicités qui incitent à penser qu'elles ont été diffusées par la Mairie, ce qui est faux. Plusieurs cas de surfacturation nous ont été rapportés suite à l'appel d'entreprises qui y figurent.

- Numéro d'appel d'urgence européen.....112
- Police municipale (24h/24, 7j/7).....01 46 01 44 33
- Sapeurs-pompiers du Plessis-Clamart : .....01 40 83 74 28
- Police nationale (commissariat de Clamart) :.....01 41 46 13 00
- Urgence Vétérinaire : .....31 15
- Urgence Sécurité Gaz (n° vert) : .....0 800 47 33 33
- Enfants disparus.....116 000
- Dépannage EDF (prix d'une communication normale).....09 72 67 50 92



# Adresses utiles

## Institutions

### TERRITOIRE VALLÉE SUD GRAND PARIS

28, rue de la Redoute  
92260 Fontenay-aux-Roses

☎ 01 55 95 84 00

✉ [contact@valleesud.fr](mailto:contact@valleesud.fr)

👉 [www.valleesud.fr](http://www.valleesud.fr)

### CONSEIL DÉPARTEMENTAL DES HAUTS-DE-SEINE

57, rue des Longues Raies  
92000 Nanterre

☎ 0 806 00 00 92

👉 [www.hauts-de-seine.fr](http://www.hauts-de-seine.fr)

### CONSEIL RÉGIONAL D'ÎLE-DE-FRANCE

2, rue Simone-Veil  
93400 Saint-Ouen

☎ 01 53 85 53 85

👉 [www.iledefrance.fr](http://www.iledefrance.fr)

### PRÉFECTURE DES HAUTS-DE-SEINE

167-177, avenue Joliot-Curie  
92013 Nanterre Cedex

☎ 01 40 97 20 00

✉ [www.prefecture@hauts-de-seine.gouv.fr](mailto:www.prefecture@hauts-de-seine.gouv.fr)

### SOUS-PRÉFECTURE D'ANTONY

99, avenue du Général de  
Gaulle-BP87

92161 Antony Cedex

☎ 01 40 97 20 20

✉ [sp-antony@hauts-de-seine.gouv.fr](mailto:sp-antony@hauts-de-seine.gouv.fr)

👉 [www.hauts-de-seine.gouv.fr](http://www.hauts-de-seine.gouv.fr)

### PRÉFECTURE DE RÉGION D'ÎLE-DE-FRANCE

5, rue Leblanc

75015 Paris

☎ 01 82 52 40 00

## Autres services publics

### Commerces, entreprises

#### CHAMBRE DE COMMERCE ET D'INDUSTRIE DE PARIS HAUTS-DE-SEINE

Cœur Défense - Tour A  
110, esplanade du Général de  
Gaulle 92931 Paris La Défense  
Cedex

☎ 01 55 65 44 44

👉 [www.entreprises.cci-paris-idf.fr](http://www.entreprises.cci-paris-idf.fr)

#### TRIBUNAL DE COMMERCE DES HAUTS-DE-SEINE

4, rue Pablo-Neruda  
92020 Nanterre Cedex

☎ 0 891 01 11 11

### Courrier

#### BUREAU DE POSTE

8, Grande Rue

☎ 3631

9h - 12h30 et 14h - 18h30 du  
lundi au vendredi et 9h - 12h30  
le samedi

## Emploi

### APEC

(Association Pour l'Emploi  
des Cadres)

51, boulevard Brune

75 014 Paris

☎ 0 809 361 212

### PÔLE EMPLOI

42, avenue Aristide-Briand  
92160 Antony

☎ 39 49 (Candidat)

☎ 39 95 (Employeur)

### MAISON DES ENTREPRISES ET DE L'EMPLOI

42, avenue Aristide-Briand  
92160 Antony

☎ 01 55 59 44 90

✉ [contact@mdee-hautsdebievre.fr](mailto:contact@mdee-hautsdebievre.fr)

👉 [www.mdee-hautsdebievre.fr](http://www.mdee-hautsdebievre.fr)

### GRETA 92 SUD

41, rue des trois Fontanot  
92000 Nanterre

☎ 01 46 99 92 92

✉ [contact@greta-92.fr](mailto:contact@greta-92.fr)

### MISSION LOCALE

42, avenue Aristide-Briand  
92160 Antony  
☎ 01 55 59 44 95

### ESPACE INSERTION DU CONSEIL DÉPARTEMENTAL DES HAUTS- DE-SEINE

Pôle social Jules-Verne  
9, rue Jules-Verne  
92290 Châtenay-Malabry  
☎ 01 78 16 69 00

### Justice

#### TRIBUNAL JUDICIAIRE D'ANTONY

Place Auguste-Mounié  
92160 Antony  
☎ 01 55 59 01 00

#### CONSEIL DE PRUD'HOMMES

7, rue de Mahias  
92643 Boulogne-Billancourt  
Cedex  
☎ 01 46 99 91 20  
Horaires d'accueil du public : du  
lundi au vendredi de 9h à 12h et  
de 13h à 16h

#### TRIBUNAL JUDICIAIRE DE NANTERRE

179 à 191, avenue Joliot-Curie  
92020 Nanterre Cedex  
☎ 01 40 97 10 10

### Logement

#### HAUTS-DE-SEINE HABITAT

45, rue Paul-Vaillant-Couturier  
92350 Levallois-Perret  
☎ 01 47 57 31 77

#### HAUTS-DE-SEINE HABITAT DÉLÉGATION DU PLESSIS-ROBINSON

3, square Michel-Ange  
☎ 01 46 01 74 70

### Santé

#### SÉCURITÉ SOCIALE

CPAM92  
130 rue du 8 Mai 1945  
92026 Nanterre cedex  
☎ 36 46 (prix d'un appel local)  
👉 [www.ameli.fr](http://www.ameli.fr)

### Social

#### CAISSE D'ALLOCATIONS FAMILIALES (CAF)

L'agence de Châtenay-Malabry  
vous accueille du lundi au ven-  
dredi sur rendez-vous au  
3, rue Jean-Baptiste-Clément  
92290 Châtenay-Malabry  
☎ 32 30  
**Adresse postale :**  
CAF des Hauts-de-Seine  
70-88, rue Paul-Lescop  
92023 Nanterre Cedex  
👉 [www.caf.fr](http://www.caf.fr)



## Lieux de culte

### Culte catholique

#### ÉGLISE SAINTE MARIE-MAGDELEINE

2, rue André-Le-Nôtre

☎ 07 81 06 09 01

Messe le dimanche à 10h30

Messe du mardi au jeudi à 19h

et le vendredi à 12h30

#### ÉGLISE SAINT-JEAN-BAPTISTE

place de la Mairie

Messe anticipée du dimanche,  
le samedi à 18h30

Messe en latin le dimanche  
à 10h30

#### ATTENTION

Pendant les vacances scolaires,  
consulter le panneau à l'entrée  
des églises ou leur site internet :  
[www.paroisses-plessis-clamart.fr](http://www.paroisses-plessis-clamart.fr)

### Église évangélique luthérienne

#### SAINT-PIERRE DE CHÂTENAY-MALABRY ET DU PLESSIS-ROBINSON

9, rue Jules-Barbier

92290 Châtenay-Malabry

☎ 01 40 94 95 57

🌐 [www.eglise-lutherienne-  
chatenay.fr](http://www.eglise-lutherienne-<br/>chatenay.fr)

Culte dimanche à 10h30

#### CIMETIÈRE ET COLUMBARIUM

26, avenue Édouard-Herriot - ☎ 01 46 30 18 54

### Culte arménien

#### ÉGLISE ÉVANGÉLIQUE ARMÉNIENNE

28, avenue Bourgain

92130 Issy-les-Moulineaux

☎ 01 47 36 02 50

Culte bilingue (Arménien/Fran-  
çais) le dimanche à 11h

### Culte israélite

#### CENTRE MOÏSE MENIANE

Association

de la communauté juive

17, avenue Paul-Langevin

92260 Fontenay-aux-Roses

☎ 01 46 60 75 94

### Culte musulman

#### CENTRE MUSULMAN DE CLAMART

298, avenue du Général

de Gaulle

92140 Clamart

☎ 06 49 23 48 71

✉ [secretariat@musulmansdeclamart.fr](mailto:secretariat@musulmansdeclamart.fr)

🌐 [www.musulmansdeclamart.fr](http://www.musulmansdeclamart.fr)

### Culte protestant

#### ÉGLISE RÉFORMÉE DE FRANCE

Communauté de Robinson

36, rue Jean-Longuet

92290 Châtenay-Malabry

☎ 01 46 60 30 40 (accueil)

✉ [contact@epuf-robinson.org](mailto:contact@epuf-robinson.org)

🌐 [www.epuf-robinson.org](http://www.epuf-robinson.org)







# Index

## A

Accueils de loisirs	
Soirs et matins	.55
Mercredis et vacances	.57
Actualités municipales	.15
Aides sociales	.77
Anglais	.109
Archives municipales	.7
Arts plastiques	.102
Assistants maternelles	.44
Associations (liste des)	.141
Activités culturelles	
jeunesse, loisirs	.144
Activités sportives	.151

## B

Bus	.26
-----	-----

## C

CAF	.174
Caisse des écoles	.59
Car'Hibou	.26
Centre Administratif Municipal	.14
Centre Communal d'Action Sociale	.72
Circulation	.26
Cimetière	.175
Cinéma	.100
Collèges	.64
Commerces	.155
Commissariat de police	.22
Conseil municipal	.10
CPAM	.174
Crèches	.42

Culte	.175
Culture	.93

## D

Déchets	.38
Découvrir la ville	.4
Démarches administratives	.16
(demandes de cartes d'identité, passeports, déménagement...)	
Développement durable	.31

## E

Écoles maternelles	.51
Écoles primaires	.51
École municipale des sports	.118 à 121
Économie	.155
EDF	.172
Églises	.175
Élections	.18
Élus	.10
Emploi	.173-174
Encombrants	.38
Enfance	.49
Enseignement	.50
Entreprises	.155
Espace Famille	.19
Espaces verts	.32
État-civil	.16

## F

Fleurissement	.35
---------------	-----

## G

Garde à domicile	.46
Gare RER	.26

## H

Handicap	.75
Histoire	.6
Hôpitaux	.86
Hôtel de Ville	.13

## I

Inscriptions scolaires	.50
------------------------	-----

## J

Jardins	.32
Jeunesse	.66
Jumelage	.4

## L

Lycée	.65
-------	-----

## M

Mairie	.13
Maison des Arts	.94
Maison de la Musique et de la danse	.106
Maison des Part'Âges	.74
Mariage	.17
Médecins	.87
Médiathèque	.98

Mission handicap .....75  
Musique Actuelles .....104

### N

Naissance .....17-19

### O

Opération Tranquillité  
Vacances (OTV) .....22

### P

Paladin .....27  
Passeport .....16  
Patrimoine .....6  
Permanences des élus .....12  
Permanences  
d'accès au droit .....76  
Permis de construire .....20  
Permis de démolir .....20  
Pièces d'identité .....16

PMI .....47  
Police municipale .....22  
Police nationale .....22  
Pompiers .....172  
Poste .....173  
Prix reçus .....5  
Propreté .....37

### R

Recyclage .....38  
Restauration scolaire .....55

### S

SAMU .....172  
Santé .....84  
Seniors .....79  
SEMPRO .....21 et 156  
Social .....74  
Sport .....117  
Stationnement .....28

### T

Territoire  
Vallée Sud Grand-Paris ....173  
Théâtre .....96  
Tramway .....27  
Transports .....26  
Travaux .....37  
Tri sélectif .....38

### U

Urbanisme .....20  
Urgences .....172

### V

Vaccins .....48  
Vidéoprotection .....22  
Vie associative .....141  
Voirie .....37







**Ville du Plessis-Robinson**  
**3, place de la Mairie • 92350 Le Plessis-Robinson**

---

Retrouvez toute l'actualité de la Ville du Plessis-Robinson sur  
[www.plessis-robinsion.com](http://www.plessis-robinsion.com)



@leplessisrobinsion



@leplessisrobinsion



@PlessisRobinson